LUTA DEMOCRATIC
$10 CRUZEIROS
ANO XXVI — RJ, [illegible] 23 Fevereiro de 1981 — N.º 8.159

Carnaval do lambe-lambe começou

XAVASCA ROLOU NA ABERTURA

O Rio de Janeiro já vive clima de intenso carnaval. Nas escolas de samba, blocos e clubes a alegria é geral. O som do clarinete anuncia a chegada do maior acontecimento popular brasileiro. Salgueiro, Mangueira, Portela, Mocidade Independente, União da Ilha do Governador, Império Serrano, Unidos de Vila Isabel e Beija-Flor serão palco para mais uma noitada de festa.

Amanhã, segunda-feira, a semana inicia com muita badalação carnavalesca e o grande acontecimento será o "Baile Balmasque", no Jirau. Ontem, de madrugada, a zorra foi total no Cacique de Ramos, que escolheu a sua Rainha. No Sírio Libanês teve-se uma noção de que o carnaval já é de satanás, com lambe-lambe na frente e também atrás. Tudo sobre os pagodes e a sacanagem do carnaval de Lambe-Lambe está nas páginas 5, 6 e 7.

Para Brossard Jânio é morto

"Este senhor morreu há muitos anos". Foram as palavras do Senador Paulo Brossard ao tomar conhecimento das críticas feitas pelo fujão Jânio Quadros, aos Partidos de oposição, que, segundo ele, estão atuando numa linha manifestadamente antidemocrática, criticando o Governo sem apresentar soluções alternativas. Para Brossard, "ao Governo cabe governar; à oposição, criticar". O Senador pemedebista nega-se a fazer qualquer comentário com relação à declaração de Jânio Quadros, a quem afirma desconhecer. "Este senhor enganou-me uma vez e não me enganará mais", disse. De qualquer forma, ele considera as críticas feitas anteriormente pelo Presidente Figueiredo, aos Partidos oposicionistas, por não receber deles sugestões, "pura falácia". A oposição tem apresentado uma centena de sugestões, em vão, afirmou.

Leilão dos camarotes

Os camarotes do Governador Chagas Freitas e do Prefeito Júlio Coutinho, para os desfiles da Rua Marquês de Sapucaí, serão leiloados amanhã, em benefício da Fundação Estadual de Educação do Menor — FEEM. O leilão será realizado na Casa de Leone (Rua Francisco Otaviano, 132), a partir de 21 horas.

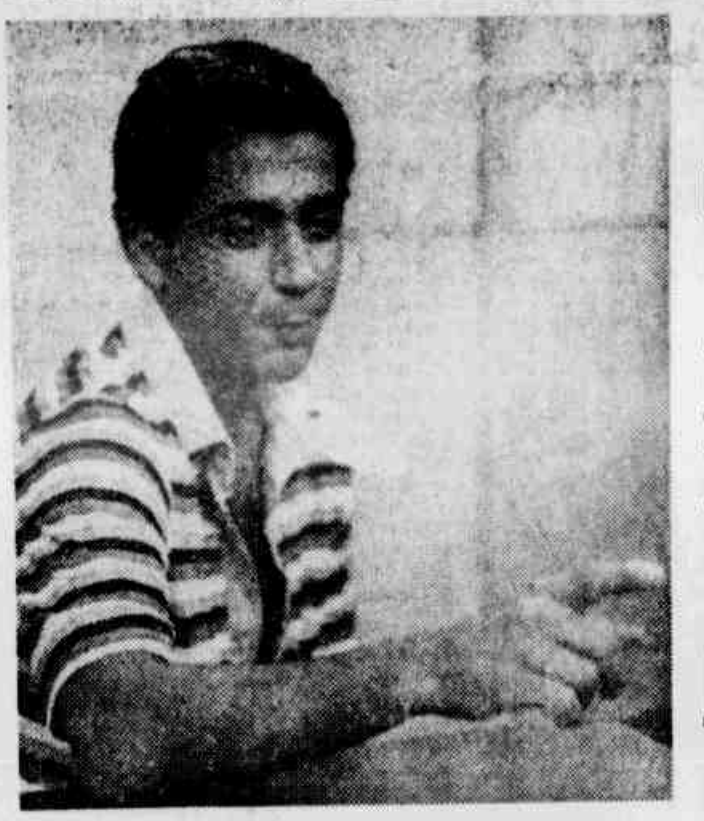

LUTA LOCALIZOU TESTEMUNHA DO SEQÜESTRO DE LUÍS JATOBÁ

Anthony Guerra saiu da Divisão de Roubos e Furtos e se escondeu, com medo de ser morto. Ele é uma das testemunhas do caso de Piratininga. Leia página 3.

Mariscot morto no xavascal

O zelador do Ambulatório Médico de Moquetá, ontem pela manhã, encontrou, o cadáver de um bêbado chamado de "Mariscot". — Página 2.

Tarados jantaram menores

América Onofre de Souza teve sua residência invadida por dois homens, que após prendê-la no banheiro aproveitaram-se de sua filha. —— Leia na página 2.

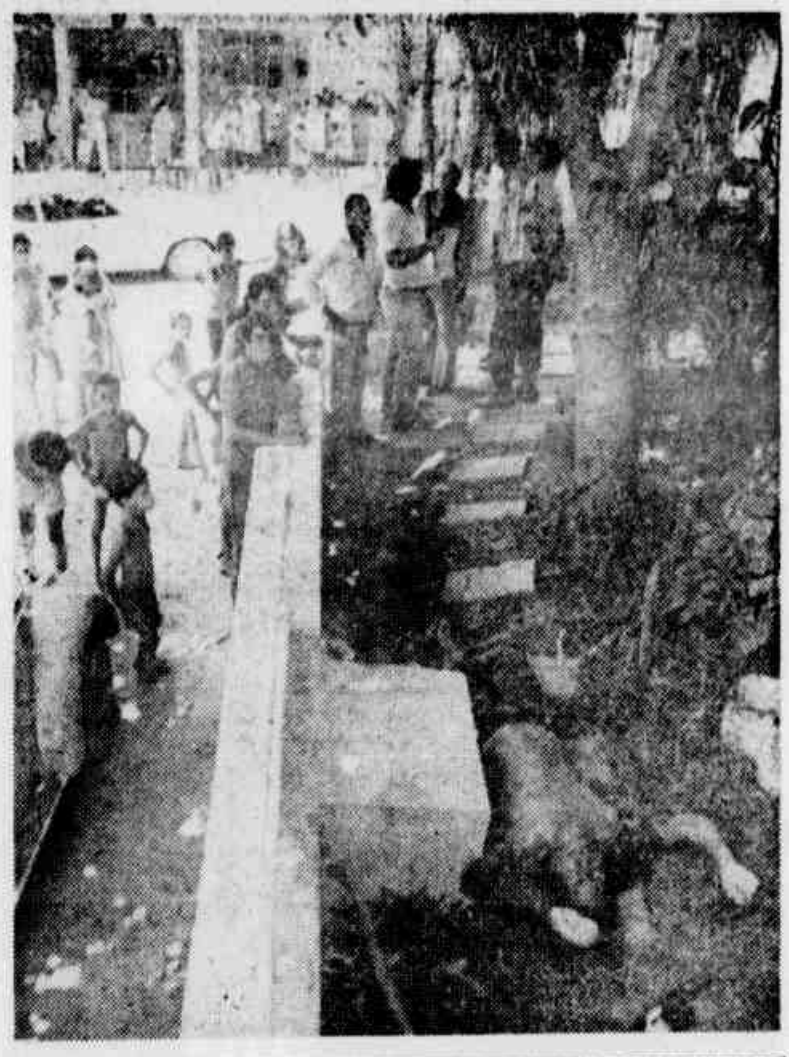

Maradona absolvido

A Justiça argentina absolveu o jogador Diego Armando Maradona das acusações de ter agredido um menor, segundo informou-se oficialmente. Maradona havia sido condenado em primeira instância a quatro meses de prisão com direitos a sursis. Há três meses Maradona teve um incidente com um menor que lhe havia solicitado autógrafo. Segundo Maradona, ele agrediu o menor depois que este o insultou, alegando que havia dado o autógrafo de má vontade.

Pirataria é caso mundial

A Organização Mundial de Propriedade Intelectual (WIPO) da ONU, que supervisiona as convenções de proteção ao direito autoral, anunciou em Genebra que iniciará em março campanha conjunta contra as gravadoras e empresas cinematográficas piratas. Fontes da WIPO disseram que são produzidos todo ano discos e cassetes no valor de 1 bilhão de dólares sem pagamento de direitos autorais, o que implica em graves perdas para os compositores e intérpretes.

Quércia contra extraordinária

O Senador Orestes Quércia manifestou-se contrariamente à convocação extraordinária para indicação do candidato do PMDB ao Governo de São Paulo, para fortalecer a unidade partidária e defendê-la de casuísmos eleitorais, argumentando que "a experiência tem demonstrado que o Governo não abre mão da prática de mudar a legislação eleitoral para proteger seu Partido e a unidade do PMDB situa-se em outro plano, nada tendo a ver com isso".

Faculdades serão fechadas

Apontando o 1.º e o 2.º graus como "o problema fundamental" do ensino no Brasil, o Ministro da Educação, Rubem Ludwig, admitiu ontem, em Porto Alegre, o fechamento, a médio prazo, de vários cursos superiores. Revelou que estudos nesse sentido estão sendo feitos pelo Ministério atualmente, do que resultará a extinção de algumas Faculdades, contudo, negou-se a adiantar que Faculdades seriam atingidas.

Revanchismo é repudiado

O Ministro-chefe do Gabinete Militar da Presidência da República, General Danilo Venturini, esclareceu ontem, no Rio, que o objetivo do repúdio dos ministros militares ao "revanchismo" é "a necessidade de se olhar para frente, para construir uma Nação forte". Ponderou a inconveniência de "se olhar para trás, enquanto um País tão grande como o nosso necessita de tanta coisa para se fazer".

Brizola desafia ex-homem da CIA

O ex-Governador Leonel Brizola, líder do PDT, desafiou ontem, o General Vernon Walters, ex-homem forte da CIA, a aceitar um debate público, pela televisão, com as lideranças políticas da Oposição e representantes da intelectualidade brasileira, sobre a situação de El Salvador. Walters chega hoje ao Brasil, como enviado especial do Presidente dos EUA, para expor ao Governo brasileiro a posição americana em El Salvador.

BRASIL ENFRENTA A ALTITUDE

PÁGINA 12

INVADIRAM RESIDÊNCIA SEVICIARAM MENORES

Na madrugada de ontem, por volta de 1h30min, a viúva América Onofre de Souza, residente à Rua Coronel Alberto de Melo, 88, bairro Ambaí, Miguel Couto, Nova Iguaçu, se encontrava em casa dormindo com a sua filha M. O. S., branca, solteira, 16 anos, e a amiga desta, D. M. S., branca, solteira, 17 anos, que ultimamente estava residindo com as duas naquele endereço, quando foram acordadas por dois elementos armados de revólveres, que disseram para as três que ficassem quietas, pois nada de mal aconteceria às mesmas, se assim o fizessem.

TROCA-TROCA DE FUQUE FUQUE

Após renderem as três, o bandido moreno, de estatura mediana, levou a viúva, sob a mira de seu revólver, até o banheiro da casa, onde a trancou, dizendo que pretendiam se divertir um pouco com as duas garotas e que a mesma não esboçassem qualquer reação pois, caso contrário, morreriam as três. Após isolar a velha no banheiro, voltou para o quarto, onde o seu comparsa, também moreno, de 1,80cms, aproximadamente, já ordenava às duas garotas que se despissem pois não estavam ali para perder tempo.

Quando pressentiram o que poderia ocorrer com elas, as menores disseram para os invasores que ainda eram virgens e que nunca tinham tido relações sexuais com quem quer que seja, nem com seus namorados, que as respeitavam muito, neste ponto.

Dizendo que isso não era problema e que ensinariam tudo como manda o figurino, os dois bandidos se apossaram das garotas, que, segundo a viúva, não emitiram um grito sequer, e começaram a orgia improvisada. A primeira a perder o cabaço foi M. O. S., que iniciou a sessão de fuque fuque com o elemento alto, enquanto D. M. S., ainda um pouco tímida e apavorada, perguntava ao elemento de estatura mediana, se aquilo iria desvirginá-la. Sem querer saber de muito papo, o bandido arrancou a camisola de D. M. S. e transformou-a dentro de aproximadamente uns 15 minutos Depois da desvirginação inicial, resolveram trocar de parceiras, passando a seviciar as garotas de todos os meios possíveis.

Após saciarem os seus instintos bestiais, os dois estupradores fecharam a porta do quarto, e começaram a revirar todos os móveis da sala, apoderando-se de uma vitrola portátil, um secador de cabelos, um relógio de ouro, duas calças jeans e a quantia de Cr$ 1.800,00, e fugiram em seguida, tomando rumo ignorado.

Ao local compareceu o inspetor Paiva da 54.ª DP, que ouviu das três a história da invasão inesperada. A 54.ª DP registrou e está caçando os estupradores assaltantes.

Encurralado e preso o "Mongol"

O assaltante Luís Carlos Rodrigues da Silva, o "Mongol", de 19 anos, foi preso ontem de madrugada quando tentava assaltar uma casa na esquina da Rua Cintra com Lisboa, na Penha. O marginal ainda tentou fugir, mas foi encurralado pelos policiais, que o levaram para a 22ª DP, onde foi autuado em flagrante. "Mongol" é acusado de cinco homicídios, oito assaltos a mão armada e cinco estupros.

Quadrilha falsificava dólares

Cinco homens, inclusive um advogado, foram presos na madrugada de ontem no Rio, acusados de integrarem uma quadrilha de falsificadores de dólares que atuava nas principais boates do Centro da cidade e da Zona Sul. No momento da prisão, os falsificadores estavam com cerca de dois milhões de dólares falsos.

A quadrilha, cujas atividades vinham sendo investigadas há meses por policiais da Delegacia de Roubos e Furtos, era integrada pelo advogado Luiz Carlos Amazonas, Mauricio dos Santos, Celso de Paula, Justino Ferreira e Milton Pereira de Castro. Os policiais, agora, querem descobrir quem é o fabricante dos dólares. Os cinco presos foram acusados de roubo de automóveis e falsificação da documentação dos veículos.

Assaltaram a obra da Brastel

Quatro elementos armados assaltaram ontem, o escritório da Construtora Embramar, na Rua Tenente Rebelo, 675, em Irajá, local onde a firma está construindo uma loja da Brastel. O assalto, que rendeu aos bandidos a quantia de 395 mil cruzeiros, durou apenas cinco minutos.

Segundo informações de policiais da 39ª Delegacia Policial, onde o fato foi registrado, dois assaltantes renderam o vigia, que estava no portão, enquanto os outros dois entraram rapidamente no escritório. Lá, após renderem Luiz Roberto do Prado, contador da firma e Jorge Luiz de Oliveira, coordenador do Setor de Pessoal, que trabalhavam normalmente, e já de posse do dinheiro, fugiram no Volks bege placa SR-3272, de propriedade de Luiz Carlos.

Galinhas ameaçadas de morte

BRASÍLIA (AE) — Milhares de galinhas poedeiras das granjas pertencentes à Cooperativa Agrícola Mista Itapeti, do Núcleo Rural de Rio Preto no Distrito Federal, estão ameaçadas de morte porque os cooperados não têm condições de comprar ração para alimentá-las, em função dos altos preços, segundo denúncias de membros da Cooperativa.

As cinco granjas da Cooperativa têm cerca de 100 mil galinhas poedeiras, mas, diariamente, centenas já vêm morrendo por falta de alimento e outras não estão produzindo, iniciando um processo de falta de ovos no mercado do Distrito Federal, elevando sensivelmente os preços, de acordo com informações de distribuidores locais.

O saco de ração de 40 quilos para galinha poedeira está sendo vendido no Distrito Federal a preços médios de Cr$ 900,00, o que representa um aumento de mais de 100 por cento em pouco mais de dois meses, segundo um funcionário da Cooperativa Itapeti.

Empregados da Telerj têm casas

Cinquenta empregados da Telerj, com rendimentos até cinco salários mínimos, vão receber amanhã, de 9 às 16 horas, as chaves de suas casas próprias no Conjunto Urucânia, em Paciência. As casas, de quarto, sala e dependências, em terrenos de 120 metros quadrados cada uma, foram construídas através de convênio entre a empresa e a Cehab. Todos os empregados vão pagar prestações no valor de Cr$ 2.134,42, reajustados anualmente, de acordo com a UPC. Os imóveis serão financiados em 25 anos.

Louco ensina a fazer bombas

Waupan, Wisconsin (UPI) — Um folheto sobre explosivos e artefatos mortíferos sob o título Livro de Fórmulas do Louco foi impresso num hospício de Wisconsin pelo desequilibrado mental James Multaler, que vende os exemplares de 22 páginas a 9,95 dólares, anunciando-os em revistas desde 1976 ou 1977.

Funcionários do Central State Hospital de Waupun, Wisconsin, disseram no entanto que ignoravam a publicação do livreto e não entendiam como ele pode ser impresso na oficina gráfica do estabelecimento.

O livreto descreve como obter gotas venenosas com papel higiênico, usar inseticida para matar uma pessoa e produzir gás hilariante e Napalm.

"Mas não está comprovado que Multaler imprimiu o livreto aqui", declarou James Powell, diretor do hospital, afirmando que a maior parte da impressão foi feita em outra oficina gráfica.

Morreu embaixador no Vaticano

Brasília (AE) — O Embaixador do Brasil no Vaticano, Expedito de Freitas Rezende, morreu ontem de madrugada, em Roma, vítima de um ataque cardíaco, aos 60 anos de idade. O corpo do diplomata chega terça-feira pela manhã em Brasília e deverá ser enterrado no Piauí, sua terra natal, segundo informou o Itamarati.

Embaixador no Vaticano desde 1977, Expedito Rezende iniciou sua carreira diplomática em 1950, ocupando as funções de Encarregado de Negócios Brasileiros em Bruxelas, de 1968 a 1969; em Buenos Aires, em 1970; e Embaixador do Brasil em Santiago no Chile, de 1975 a 1977.

Prefeito foi expulso de campo

São Paulo — Por unanimidade, a Câmara Municipal de Nova Independência (cidade da Alta Noroeste, com 2.800 habitantes) extinguiu o mandato do Prefeito Altino Pereira, em sessão especial de julgamento que terminou na madrugada de ontem, quando foi acatado o parecer da Comissão de Investigação Processante, que o enquadrou no Decreto-Lei n.º 201, baseando-se em seis denúncias de irregularidades.

A suspensão definitiva do mandato do Prefeito Altino Pereira foi baseado no uso de bens públicos para atendimento de fins particulares, como o veículo do gabinete, que era utilizado pelo seu filho Altimio Pereira para fazer piqueniques e viagens com a primeira-dama, cujas finalidades, segundo ofício-resposta enviado à Câmara pelo próprio prefeito, eram "assuntos particulares".

El Salvador pode ser invadida

MOSCOU (UPI) — A União Soviética disse que os Estados Unidos estão prestes a lançar uma invasão em El Salvador e que as acusações de ajuda de Moscou à guerrilha no país centro-americano são apenas uma "preparação psicológica" para a intervenção.

"A ameaça de intervenção direta de tropas dos Estados Unidos está se tornando cada vez mais óbvia", disse a Agência Tass em matéria intitulada "Fatos contra Mitos".

As alegações feitas pelo Governo norte-americano de que os soviéticos fornecem armas aos rebeldes salvadorenhos através de Cuba não passam de uma manobra de propaganda visando a fazer "uma preparação psicológica para a invasão de El Salvador pelos fuzileiros navais".

A Tass acrescentou que a visita do enviado especial Lawrence Eagleburger a capitais européias para tratar da questão de El Salvador tem por objetivo promover uma "campanha de calúnias" sobre o suposto envolvimento da URSS e de Cuba.

Dizendo-se policiais curraram a professora que deixou a casa em Saquarema e amiga que a acolheu

A professora primária Derly Coutinho da Silva, de 23 anos residente em Saquarema, e sua amiga Ednéia foram curradas na madrugada de ontem, após serem levadas por dois homens, que se identificaram como sendo os policiais Walmir e Henrique a quem pediram carona na praia de Sepetiba, para uma casa no Jardim Primavera, em Campo Grande, onde encontraram cerca de mais dez homens.

Segundo Derly, que não se lembra direito aonde está morando no Rio, ela veio para cá há um mês, depois de uma briga com seus pais e como conheceu duas garotas, a Ednéia e Alice, que a chamaram para ficar na casa delas, ela aceitou. Ela sabe apenas que está morando em uma casa verde em frente ao Motel Palazzo, na Avenida Brasil.

EXCEPCIONAL

Para os policiais da 35.ª DP, Campo Grande, onde depois de ser "dispensada" às 6h da manhã, ela foi registrar a queixa, a professora primária é excepcional. Uma patrulha da 35.ª DP foi com ela até o local da curra, mas não conseguiram identificar a casa onde se passou o fato.

Depois de ser medicada no Hospital Rocha Faria, onde o médico de plantão constatou escoriações na região glútea e equimoses nas costas, ela voltou para a delegacia, onde Cremildo Figueiredo de Aquino foi buscá-la, a mando de um tenente do 14.º BPM, a quem os policiais não souberam informar o nome.

SOB PROTEÇÃO

Derly disse que ela recebe a proteção aqui no Rio, do radialista Elvécio Roberto Carneiro, que ao ser procurado, confirmou conhecê-la e a sua família em Saquarema e que, ela é prima do Prefeito Júlio Coutinho. Ela é filha do corretor de imóveis Lino José da Silva e Zulmira Coutinho da Silva e reside na Avenida Nossa Senhora de Nazareth, 358 em Saquarema. Segundo ainda os policiais, Ednéia não apareceu para dar queixa na delegacia.

Polícia procura conexão entre assaltos as joalherias, num dos quais quatro assaltantes mortos

São Paulo (AE) — A polícia de Limeira está agora empenhada em esclarecer o assalto à joalheria "Degan", ocorrido no último dia 10 e praticado pelo mesmo grupo de assaltantes mortos em tiroteio com os policiais em via pública, sexta-feira quando agiam em outro estabelecimento de jóias, "Cleide".

No assalto à joalheria "Degan", os quatro marginais — todos reconhecidos por funcionários da loja no necrotério do cemitério local — levaram relógios e jóias estimadas entre 3 e 5 milhões de cruzeiros, segundo o relato dos proprietários. Como todos os assaltantes foram mortos pela polícia durante o confronto, os investigadores admitem dificuldades para esclarecimento do roubo. Eles tentarão entrar em contato com familiares dos assaltantes, como pista para localizar eventuais conexões com outros ladrões que supostamente estão agindo no eixo Campinas-Limeira-Piracicaba-Rio Claro.

Enquanto isso, a população ainda comenta o tiroteio que resultou e mcinco mortos (os assaltantes e a funcionária Clarice Mercuri) e quatro feridos. O cabo Cláudio Guariraba Moreira é o que inspira maiores cuidados, ele teve uma bala alojada no pulmão. O soldado Pironi foi removido de Limeira para o Hospital das Clínicas, em São Paulo, atingido com balas na perna, mas seu estado de saúde era tido como bom pelos médicos. Também estão feridos o joalheiro José Aparecido Henrique e o dono da loja, Sidnei Bardini, este ferido no cotovelo direito.

Até hoje, a polícia de Limeira havia identificado apenas três dos assaltantes — Rosano do Amaral, o "Pitanga", Ubiraci Benedito Ferreira, o "Bira", e Renato de Souza. O quarto trata-se possivelmente de Francisco Alceu de Oliveira, segundo a polícia, que ainda depende da chegada de familiares para essa confirmação.

Na cidade, a ação da polícia está sendo encarada como positiva pela população. Já ontem as emissoras de rádio, em seus boletins informativos sobre o assalto, diziam que os policiais eram heróis e que agiram com eficiência, evitando que outras pessoas fossem mortas ou que os assaltantes fugissem. Não fosse a ação da polícia, no necrotério onde se encontravam os corpos dos marginais, cerca de 400 pessoas teriam invedido a pequena sala onde se situa a câmara frigorífica, para atear fogo. O vidro da janela chegou a ser arrebentado pelos populares, que foram contidos em seus ânimos.

Recapturado um fugitivo de Jacareí

Santos (AE) — Alberto Kiyoshi Kukamoto, de 20 anos, um dos foragidos de Jacarei, foi preso na madrugada de ontem, em Santos, enquanto dormia, na casa de um velho conhecido da polícia local, o assaltante João Aires Queiros, que também foi detido. Isso foi possível porque os investigadores Dorinho e Montivel, quando percorriam a Rua Sete de Setembro, no centro da cidade, acharam estranho ver o Corcel, placa XL-7287, de Jacarei, parado na porta da residência de João Aires.

Os dois policiais foram à Delegacia, pediram informações à polícia de São Paulo e souberam que o veículo havia sido roubado durante a fuga em Jacarei, e pertence a Zaida Baider Maluf. Voltaram a seguir com reforços, chefiados pelo Delegado Regional de Polícia Paulo de Almeida Vinhas, cercaram a casa e surpreenderam Kiyoshi dormindo. Ele se entregou sem resistir, apesar de possuir uma arma junto ao corpo. O delegado Vinhas comandou a prisão.

Caminhão invade casa e fere menores

O caminhão da Construtora Guarantan que faz transporte de caibros, placa ST 1315, dirigido por Éber Camargo Mendonça da Silva, 41 anos, invadiu a casa de número 67, na Estrada da Bandeira, Santa Cruz, ferindo gravemente três menores, Mariuce da Rocha, 16 anos, e seus irmãos Mariana, 12 anos, e José Carlos, sete anos após deslisar da ladeira.

De acordo com o motorista Éber ele estava recolhendo caibros de um terreno de propriedade da Casa da Moeda na Estrada da Bandeira, 46, no fim da ladeira. Éber disse que parou o caminhão, puxando o freio de mão e engatando a primeira marcha, para poder colocar uma lona sobre a carroceria. Naquele momento, o veículo começou a deslisar e invadiu a residência, atingindo as três crianças que assistiam televisão na sala. Éber também saiu ferido, com a bacia quebrada.

LUTA

Responsabilidade
EDIGRAJO
Editora e Gráfica Jornalística Ltda.
Executivo-Geral
Olympio Campos
Diretores
José Lahud Yasbeck
Murilo de Carvalho
Sucursal da Baixada Fluminense
Travessa Almerinda Lucas, n.º 11 — Sala 405
Nova Iguaçu — Centro
Telefone: 767-9545
Edival Queiros Vidal — Gerente
Sucursal de Brasília
SOS — Edifício Márcia, 1214
Tels.: 223-0172 — 225-0258
Gualter Loyola
Redação, Administração e Oficina
Rua Sotero dos Reis, 57/59
Noticiário nacional e internacional: Agências UPI, Sport Press e Estado
Telex: 2130286 — BR
TELEFONES:
Diretoria: 234-7770 e 234-7397
Redação — 254-0831 (PBX)
Chef. de Redação: 234-6976
Ed. de Polícia — 234-8501
Ed. de Esportes — 234-8957
Preço de exemplar:
Rio de Janeiro e Minas Gerais Cr$ 10,00
Pernambuco e Bahia Cr$ 40,00
Números atrasados Cr$ 20,00

Bêbado encontrado morto, de pés para cima, no poço com mais de 10 metros de profundidade

Na manhã de ontem, o zelador Waldemar da Silva Monteiro, que presta serviços no Ambulatório Médico de Moquetá, situado na Rua Orlina Vilma, s/n.º, no Bairro Moquetá, em Nova Iguaçu, como fazia todas as manhãs, foi até um poço situado dentro do terreno do citado ambulatório apanhar água para regar o jardim daquele posto de assistência médica e deparou com o cadáver de um homem, que, de pés para cima, jazia morto sob as águas.

Imediatamente comunicou o fato à polícia e ao Corpo de Bombeiros local, que retiraram o cadáver de uma altura de aproximadamente dez metros de profundidade. Após a retirada do corpo, os moradores das imediações identificaram o homem como sendo um beberrão que vivia na região, muito conhecido como *Mariscot* e que, vez por outra, fazia favores para algumas pessoas ali residentes. Segundo ainda algumas testemunhas, "Mariscot" não possuía residência fixa, sabendo-se apenas que de vez em quando dormia na casa de uma irmã, em um conjunto habitacional próximo ao local do achado.

Para a polícia, Mariscot foi jogado dentro do poço, já que a sua compleição física não denuncia a hipótese de suicídio, em virtude da pesada tampa do poço ter sido removida, segundo levantamento feito no local. A 52.ª DP registrou e está procurando elucidar a morte do homem beberrão.

Quina vai passar das 200 milhas e povo pára na Loto para passar este carnaval muito mais alegre

Com perspectiva do prêmio da QUINA chegar a Cr$ 209 milhões — no momento está acumulado em Cr$ 194.369.464,80 — o 24.º Concurso da Loto e o último antes do carnaval — na semana entre 01 e 07 de março não haverá extração — e encerrará a venda de apostas na terça-feira às 22 horas, no Rio, São Paulo, Minas, Bahia e Rio Grande do Sul, para o sorteio de quinta-feira, às 18 horas, no auditório da Caixa Econômica, no Rio.

Até o 23.º Concurso, quase 100 mil apostas — 98.001 — foram premiadas na Loto, que pagou em prêmios o total de Cr$ 792.598.974,09, assim divididos: Cr$ 388.738.931,52 para 1.073 quadras e Cr$ 403.860.042,57 para 97.018 ternos.

A venda de apostas da 24.ª extração foi iniciada sexta-feira em todos os revendedores, com grande procura do público. Os donos das casas lotéricas identificaram no desejo de apostas de passar um carnaval mais alegre, com muito dinheiro no bolso, a causa para o movimento mais intenso.

Exatamente 32 dezenas ainda não foram sorteadas na Loto, enquanto outra, como a 05, saiu cinco vezes, nas sétima, décima, décima-segunda, décima-quarta e décima-sétava extrações. A 32 saiu quatro vezes, nos concursos trinta, oito, nove e vinte. Já as dezenas 07, 09, 11, 31, 35, 41, 51 e 56 apareceram em três oportunidades.

Com repetição simples até agora foram estas: 01, 02, 04, 06, 12, 20, 22, 26, 29, 33, 34, 38, 40, 42, 46, 48, 65, 67, 71, 76, 87, 84 e 99. Outras trinta e uma foram sorteadas apenas uma vez.

Amordaçado e morto com quatro balaços, empregado da pedreira, pode ser uma queima de arquivo

Amordaçado, com um tiro à queima-roupa no ouvido esquerdo, um no joelho direito e dois na vista esquerda, todos de calibre 38, foi encontrado morto, ontem de manhã, na Avenida Maricá esquina com Travessa Menezes, em São Gonçalo, um rapaz identificado como Ronaldo Macário de Barros, solteiro, 21 anos, residente à RRua Estado do Rio, 172, Trindade, São Gonçalo.

O corpo foi encontrado por João Batista Ribeiro, residente no Colubandê, São Gonçalo, que passava pelo local, chamando imediatamente a Polícia Militar, que enviou a patrulhinha 540659, do 7.8 BPM, João Batista disse, ainda, que em conversa com o vigia da firma Hiamagata Engenharia, cujo canteiro de obra fica em frente ao local do homicídio, apurou que tiros foram ouvidos por volta das 2 horas da madrugada.

DOCUMENTOS

Junto aos documentos de Ronaldo, foi encontrado um cartão do enfermeiro do Hospital Beneficiência Portuguesa de Niterói, Jorge Monteiro. Uma menina de 14 anos, que não quis identificar-se, afirmou que a vítima trabalhava na Pedreira Fluminense, próximo dali, e embora não morasse no local, era sempre visto nas imediações. Ronaldo estava vestindo uma calça *jeans* e camisa branca com listras marrons. A polícia não acredita em assalto, e sim, em vingança ou queima de arquivo, porque a vítima foi amordaçada. Segundo o perito, o primeiro tiro teria sido disparado no joelho, com a única finalidade de fazê-lo parar de correr. O corpo foi removido para o IML de Niterói e a 74a. DP continua as investigações.

Traficante-homicida, enterrava suas vítimas em cemitério clandestino, morreu com dois tiros

Jorge Vicente Lisboa, solteiro, de 21 anos, foi assassinado com dois tiros — um na cabeça e outro no pescoço — no portão da cabeça-de-porco onde morava — Rua 25 de Agosto, 156, quarto 10, Centro de Duque de Caxias — por um tal de Valquir e outro comparsa, que levaram seu revólver. Segundo apurou o inspetor Ary, da 59.ª DP, Jorge Vicente, que tem a profissão de lanterneiro, ultimamente estava desempregado e se envolvia com quadrilhas de traficante de tóxico e assaltantes, tendo participado de alguns homicídios e enterrado suas vítimas num cemitério clandestino em Campos Elíseos. Com guia da delegacia de Caxias o corpo de Jorge Vicente foi removido para o Instituto Médico Legal, depois de examinado pelo perito Jorge Trio.

A residência da poupança.
Títulos de Capitalização.
RESIDÊNCIA

Vamos à luta

Estatuto no Congresso

Depois do incidente com Adolfo Perez Esquivel, o argentino que ganhou o prêmio Nobel da Paz, em 1980, detido em São Paulo para prestar esclarecimentos sobre declarações à Imprensa — "pedir justiça não é revanchismo" — os meios políticos aguardam com ansiedade a mensagem que o Presidente Figueiredo enviará ao Congresso, em princípio de março, modificando alguns dispositivos do Estatuto dos Estrangeiros.

Embora as oposições desejem alterar o texto fundamentalmente, sabe-se que o Governo proporá apenas uma alteração básica do texto legal considerado rigoroso: a garantia à família de estrangeiro cônjuge ou pai de brasileiro que não mais poderá ser expulso.

O Ministro da Justiça, Ibrahim Abi-Ackel, disse que a mensagem do Executivo proporá a resolução dos 43 mil casos de pedidos de regularização de estrangeiros, que foram congelados com a aprovação do novo Estatuto por decurso de prazo.

Igual a técnico

Depois que o Ministro Golbery do Couto e Silva, representando o Presidente da República nos funerais do Marechal Cordeiro de Farias, apareceu ao lado do Dr. Guilherme Romano, muitos pedessistas deram tratos à bola.

Amaral Peixoto, presidente regional do PDS, estaria na mesma situação do técnico de futebol *prestigiado* pelo dirigente.

Para o folclore

Como uma rosa é uma rosa, informante é informante. O Padre Dutra, se não era dos melhores, gabava-se de ser profundo conhecedor das tricas e futricas da política mineira. Não saía da "Última Hora", sendo uma espécie de consultor de Samuel Wainer para as coisas da política. Certa noite, chovendo a cântaros, o experimentado repórter de polícia, o Mineiro, telefonou para a redação:

— Quero falar com o Samuel. Estou na Rocinha, todo encharcado e não tenho condução. Mande um jipe me buscar.

A telefonista ligou para o gabinete de Samuel, informando que o Mineiro precisava lhe falar. Estava ilhado na Rocinha.

Samuel, corrigindo uns originais, nem levantou a cabeça.

— Ora, o Mineiro. Que se lixe!

Mas Mineiro não se deu por vencido. Tornou a ligar e disse para a telefonista que era o deputado Robespierre Franco de Minas Gerais, que queria falar com Samuel Wainer. Nome inventado, naturalmente.

Samuel, num gesto característico, alçou os óculos sobre a testa e, intrigado, chamou o Padre Dutra:

— Ó Dutra, me diga: quem é este deputado Robespierre, de Minas, que quer falar comigo.

—É federal, gente fina, atende logo, Samuel.

— Alô. Deputado?

— Deputado porra nenhuma, Samuel. É o Mineiro, mande um carro pra mim porque senão não tem matéria...

Plano de Cargos

Chagas Freitas prometeu que o Plano de Cargos e Vencimentos do IPERJ entraria em vigor em janeiro de 81. Mas até hoje, os servidores da autarquia estão a ver navios.

Os estudos permanecem na Secretaria de Estado de Administração, esperando sinal verde do feitor do Palácio Guanabara para a publicação do Decreto que beneficará a todo o funcionalismo do Instituto de Previdência do RJ.

O clima é de expectativa, sendo muito provável que haja nova greve de protesto pelo não cumprimento do Sr. Chagas Freitas da palavra empenhada com representantes dos servidores do IPERJ.

Atendimento

A partir de segunda-feira o IPERJ estará aberto desde 9,30 horas para atendimento ao público. Continuam abertos os empréstimos imobiliários e sob pecúlio.

Manobra

O Palácio Guanabara continua envidando todos os esforços para evitar o julgamento do Mandado de Segurança impetrado por Jayme Campos, afastado da Prefeitura de São Gonçalo numa manobra dos chaguistas que pretendem dominar os mais importantes municípios fluminenses para colocá-los a serviço da candidatura Miro Teixeira, ao Governo do Estado.

Cravo e ferradura

Chagas Freitas já recomendou aos seus deputados do PP que só votem no Deputado Djalma Marinho se a candidatura Nelson Marchezan não correr qualquer risco. Em caso contrário, os chaguistas não comparecerão à eleição ou, até mesmo, votarão no candidato oficial do Palácio do Planalto à presidência da Câmara Federal.

O que o Chagas não admite, em hipótese alguma, é que os seus deputados tomem qualquer posição que contrarie o Governo Federal.

Se puder fazer demagogia e bancar o oposicionista muito bem, mas nunca tomar qualquer atitude que desagrade o Governo Federal. Chagas é quem mais deplora a abertura política, pois o seu crescimento eleitoral só aconteceu graças à fase de arbítrio quando conseguiu, através de expedientes escusos, como é do seu feitio, afastar as verdadeiras lideranças políticas do Estado.

Na marca do pênalti

Logo após o carnaval, o Secretário Edmundo Campelo, da Agricultura, e o presidente do IPERJ, Ário Theodoro, serão afastados pelo Governador Chagas Freitas.

Para o lugar de Campelo já está escolhido o ex-prefeito de Campos, José Carlos Barbosa, enquanto para o IPERJ está muito cotado o atual diretor-presidente da LOTERJ.

Suco de laranja

Nesta fase difícil, com a recessão batendo à porta, é consolador saber que o Brasil passará à liderança no mercado mundial de laranja, superando os Estados Unidos, às voltas com problemas de geada. Noventa por cento da produção mundial de suco de laranja, cabem ao Brasil e Estados Unidos e, segundo o Governo brasileiro, a produção mundial de laranjas em 1985 atingirá 42,6 milhões de toneladas.

Várias

● **Por não ter o novo presidente da Assembléia, Deputado Jorge Leite, conseguido amparo legal para adiar a sessão solene de reabertura dos trabalhos legislativos, que, neste ano, coincidirá com o domingo de carnaval, ou seja, dia 1.º de março, muitos parlamentares desistiram de desfilar no bloco de sujos. Portanto, os Deputados Jorge David, Ítalo Bruno, Romualdo Carrasco, José Carlos Lacerda, Sílvio Lessa, Francisco Lomelino e Átila Nunes terão de se juntar a outros deputados e fazer jus ao jeton, pois o novo presidente do Legislativo fluminense já avisou que não perdoará os faltosos. O Cerimonial da ALERJ remeteu convites para os consulados, secretários de Estado, autoridades civis e militares.**

● O Secretário de Governo, Senhor Marcial Dias Pequeno, estará presente à sessão solene da Assembléia, lendo a mensagem do Governador Chagas Freitas.

● **O ex-Senador Aarão Steinbruch, que retornou ontem de uma longa viagem pelo interior, como candidato do PTB à sucessão do Governador Chagas Freitas, mostra-se surpreso com a politização da população fluminense, principalmente da Baixada Fluminense. Na opinião do autor do 13.º salário, a Baixada hoje é um "vulcão ideológico".**

● O Deputado Alair Ferreira (PDS) confirmou que, na próxima visita ao Rio, o Presidente João Figueiredo inspecionará as obras do Projeto Rio, em companhia do Ministro Mário Andreazza e das bancadas federal e estadual do partido.

● **Na realidade, o PMDB se vendeu barato, ao aceitar um cargo de suplente da Mesa da Assembléia Legislativa, posição essa sem nenhuma influência nos atos da Comissão Executiva. A única vantagem são os DAS e CAIs que o contemplado com o cargo terá para distribuir entre os seus afilhados e parentes.**

● Dos onze deputados que deixaram de votar no candidato oficial do Palácio Guanabara à presidência da ALERJ, 4 eram do PTB (Emanuel Cruz, Fernando Leandro, Henrique Pessanha e Jorge Roberto Silveira), 3 do PDS (Wilmar Palis, Waldenir Bragança e Nazareno Nochi), 2 do PMDB (Heloneida Studart e Francisco Amaral) e dois do PP (Leonardo Klabin e Aloísio Teixeira). Apenas Bragança justificou sua ausência, comunicando que se encontrava no Rio Grande do Sul.

● **Na opinião do líder do PTB, Deputado Emanuel Cruz, o PMDB rompeu com a unidade oposicionista pela eleição de um dos seus membros para a atual Mesa Diretora, Deputado Alves de Brito. Segundo Cruz, essa unidade sofreu um grande golpe com o PMDB aceitando um cargo de suplente, fazendo o jogo do chaguismo.**

● Emanuel Cruz disse, ainda, que não é surpresa essa atitude dos pemedebistas: em Brasília, essa unidade também foi esfacelada com a divulgação, pela liderança do PDS, do texto do telegrama enviado a todos os deputados pelo líder do PMDB, Deputado Freitas Nobre, comunicando a sua candidatura à 2a. vice-presidência.

● **A Receita Federal esclarece que a rede bancária está autorizada a receber as declarações de Pessoas Jurídicas do Imposto de Renda até o dia 29 de maio.**

● As esperanças do PP de vencer as eleições para governador em 82 estão também depositadas na conduta do Deputado Jorge Leite à frente na presidência da Assembléia. Foi justamente por isso que o Sr. Chagas Freitas procurou escolher um nome de confiabilidade.

● **A convocação de uma Assembléia Constituinte foi defendida ontem em Niterói pelo Deputado Sílvio Lessa (PP), num encontro com diversos formandos da Faculdade de Direito de Valença. Sustentou que, se a oposição abrir mão dessa luta, perderá sua credibilidade.**

● Também o Deputado Alves de Brito (PMDB) defende a Constituinte, e, ressalvando, ponderou que uma Constituinte deve ser livre, soberana e garantida, além de necessariamente vir precedida da revogação dos instrumentos que possam diminuí-la condicioná-la ou discriminar facções de pensamento.

Novo Rio e Galeão já não têm mais passagens, mas os trens ainda têm lugares

O movimento de ontem na Rodoviária Novo Rio foi intenso e já se encontram esgotadas quase todas as passagens para as capitais brasileiras. Para o interior do Estado, a Novo Rio informa que ainda se encontram alguns lugares, porém o movimento está crescendo e até quarta-feira, não haverá mais passagens.

Quanto ao movimento no Aeroporto Internacional do Galeão, as passagens para o Nordeste, São Paulo e Minas Gerais estão esgotadas para os dias 27, 28, 01 e 02, sendo que para Salvador, só há lugares, tanto de ida quanto de volta, para o dia 10 de março. Para o Sul, ainda se encontram bastante lugares.

Na Rede Ferroviária Federal, os trens para Minas Gerais e São Paulo estão lotados para o dia 27 porém a Rede informa que os diurnos ainda possuem lugares e quem quiser deve ir comprar sua passagem até depois de amanhã.

Liberado industrial preso por suspeita de preparar atentado contra Figueiredo

Porto Alegre (AE) — Depois de ser detido e mantido incomunicável por mais de 12 horas, o industrial Valmir Bertuol, de Caxias do Sul, foi liberado às primeiras horas de ontem, pela polícia local, contrariando a expectativa anunciada pelo Delegado Regional, Herminio Dutra — de que o suspeito de atentado contra a comitiva presidencial seria encaminhado à Polícia Federal, em Porto Alegre. Bertuol foi preso na tarde de ontem em frente à sua casa, quando carregava armas e equipamento de caça e pesca para sua camioneta. Flagrado por soldados da Brigada Militar, foi recolhido à Delegacia de Polícia.

Sua libertação deu-se por interferência dos familiares, todos empresários e industriais locais, e de lideranças do PDS. Bertuol e um irmão possuem uma firma que empreita serviços para a Madezatti, empresa de que faz parte o Deputado Victor Faccioni — presidente do Diretório gaúcho do PDS — e são amigos do Deputado Francisco Splan Dorello, do mesmo Partido. Além disso, são conhecidos de Idolly Zatti, proprietário da Madezatti e um dos empresários mais respeitados do Estado.

Maracanãzinho em festa no encerramento das colônias de férias da LBA no Estado

Depois de dois meses em completa atividade, a LBA e a Polícia Militar do Rio de Janeiro encerraram ontem, às 9 horas, no Maracanãzinho, as colônias de férias, que contaram com a presença de 25.000 crianças em todo o Estado. A festividade contou com a presença da presidente da LBA Léa Leal e do Comandante da Polícia Militar do Estado do Rio de Janeiro, Coronel Nilton Cerqueira, que em seu discurso afirmou "que a melhor atuação da PM é junto à criança, porque ela, em seu coração, não guarda rancor. Cada lição recebida representa mais um passo em sua vida, porque o que é bom nunca se esquece".

Durante a festividade, crianças representando os 22 Estados do País estavam presentes, quando a pres. da LBA, Léa Leal, comovida pelo vozerio da criançada; declarou que, pela primeira vez, as atividades se estenderam pelo Brasil inteiro, quando o menor carente foi assistenciado, com amor, carinho e patriotismo.

Das 9 até as 12 horas, as crianças participaram de inúmeras apresentações, várias modalidades de esportes, como voliboi com a prsença de dois atletas da Seleção Brasileira, Denise Matioli e Fernando Ávila. O Sítio do Pica-pau Amarelo, com seus personagens, deu o toque final às atividades, quando as crianças prometeram voltar nas próximas férias.

O Coronel Nilton Cerqueira e Léa Leal receberam das mãos de duas crianças, Monique dos Santos de 7 anos e Alexandre de Souza, ambos do Centro Social de Ramos, brinde e recordações das colônias de férias, e, na ocasião, afirmaram "que não existe nada mais bonito do que o sorriso de uma criança".

Comando da PM confirma a continuidade das "blitzen" para atender à população

"As *blitzen* vão continuar e a polícia estará presente 24 horas do dia para atender à população". Essa foi a declaração do comandante-geral da Polícia Militar do Rio de Janeiro, Coronel Nilton Cerqueira, em entrevista à imprensa no encerramento da colônia de férias da LBA, ontem no Maracanãzinho.

Segundo o coronel, a figura do soldado policial, é uma coisa muito importante, pois ao mesmo tempo que dá as mãos às crianças combate a violência: "Nós, policiais militares, sofremos a pressão da conjuntura atual, pois somos brasileiros e presenciamos as crises que o País sofre".

Quando indagado sobre violência, o coronel respondeu sorrindo, que o momento não era propício e que o assunto fugia ao motivo da festa, comentando o problema da legalidade de apreensão e prisão de pessoas, que durante a *blitz* se encontram sem documentos, calmamente ele afirmou que a obrigação de todo cidadão é de identificar-se quando for solicitado pelas autoridades o que não implica em ser jogado na caçamba do camburão e que existem bons e maus policiais".

O programa PM-Rio, onde existirão cabines policiais para atender à comunidade, segundo o coronel, é para integrar a polícia com as solicitações da população, proporcionando melhor segurança, "embora o projeto ainda esteja sendo estudado pelo Secretário de Segurança, Waldir Muniz".

Finalizando, o coronel evitou falar dos novos planos para o combate à violência urbana, declarando em seu discurso, "que sou um homem do povo, vivendo com o povo, conhecendo seus problemas e integro-me de corpo e alma às iniciativas que objetivam melhor padrão de vida para os pobres".

Antony: "Não agüentava mais ver tanto policial na minha frente".

GUERRA NAO QUERIA MAIS VER POLICIAL

Na noite de sexta-feira última, Anthony Guerra Ribeiro, uma das principais testemunhas do sequestro de Misaque José Marques e Luís Carlos Jatobá, ocorrido no dia 9-1 passado, em Piratininga, deixou a Divisão de Roubos e Furtos, onde estava acautelado há 37 dias, acompanhado de seu advogado, Luís da Rocha Braz.

Anthony não quis revelar para onde iria, temendo represálias por parte dos autores do sequestro ou de seus mandantes. Desde então todos os órgãos de imprensa passaram a procurá-lo, em vão. Porém, a reportagem da LUTA conseguiu localizá-lo em seu esconderijo.

ABORRECIDO

Logo ao primeiro contato, Anthony, visivelmente aborrecido, recusava-se a falar. Depois, resolveu explicar os motivos que o levaram a querer sair da DRF, onde estava acautelado. Dentre outras coisas, contou os maus tratos sofridos por ele por parte de alguns policiais daquela especializada.

Repórter — Anthony, porque vocês quis sair da DRF?

Anthony — Porque não suportava mais aquele ambiente. Não aguentava mais ver tanto policial na minha frente.

R — Como era o tratamento dispensado a você?

A — O delegado Rogério Marchesini, o delegado Cláudio Gonçalves, o inspetor Pedro Dantas e o Cascardo, da carceragem, sempre me tratavam muito bem, inclusive se preocupavam demais com a minha saúde. Tudo gente fina... Mas tinha um tal de detetive Joaquim que, uma vez, chegou a me ameaçar, dizendo que ia mandar porrada. Tudo porque eu estava falando ao telefone, com um amigo.

R — Como é que o delegado Campana o tratava?

A — Ele me tratava bem. Só não gostava que eu saísse do meu quarto. Teve uma vez que ele me deu uma bronca e mandou que eu fosse transferido para uma sala no setor de carceragem, onde fiquei por alguns dias. Tudo porque ele dizia que eu estava falando muita besteira para os repórteres. Se antes eu já estava com vontade de sair fora, com isso minha vontade aumento. Foi quando pedi a meu familiares para me arrumarem um advogado.

R — O Dr. Luís Braz?

A — É. Ele conversou com o Dr. Campana, que ainda tentou me convencer a ficar. Perguntou em quem eu estava me garantindo e respondi que me garantia. Na hora que eu e minha mãe assinamos o termo de responsabilidade, o Dr. Campana perguntou a ela se ela sabia o risco que eu corria. Ela só falou que "Deus é grande".

R — Qual foi a reação de Mirian, a outra testemunha?

A — Ela não gostou de saber que eu ia embora.

R — Ela não quis sair?

A — Ela está numa boa. Todos em Piratininga sabem que ela passava fome e não tinha onde dormir. Agora tem uma boa vida. Além do mais, ela quer ficar para colaborar até o final do inquérito.

R — E você não vai colaborar mais?

A — Vou continuar colaborando. É só o Dr. Campana me chamar que irei. Ele não sabe onde estou, mas tem o telefone do meu advogado, Dr. Luís da Rocha Braz.

PAPA FOI ACUSADO DE SER SUBVERSIVO

Pequim (UPI) — A igreja católica chinesa, rompida com o Vaticano, criticou ontem o Papa João Paulo e acusou a Santa Sé de possivelmente estar tentando insuflar a subversão entre os cinco milhões de católicos do país.

O inesperado ataque feito pelo bispo de Pequim, Michael Fu, sublinha a profunda divisão que existe entre Roma e a Igreja chinesa, apesar do apelo feito esta semana pelo Papa nas Filipinas em favor de um novo começo e maior unidade. Fontes eclesiásticas independentes comentaram que a reação do bispo Michael significa que está fora de questão por enquanto qualquer reaproximação no afastamento ocorrido há 32 anos.

Há apenas dois dias, o bispo chinês havia saudado o apelo do Papa em nome da unidade espiritual, mas mudou totalmente de opinião depois de ler toda a mensagem do Papa e os comentários do cardeal Agostino Casaroli sobre a nomeação dos bispos no país, feita pela igreja independente chinesa.

SABOTAGEM

É necessário que o Vaticano demonstre "boa fé e sinceridade" em relação à Igreja chinesa, disse o bispo Michael em entrevista à imprensa, mas "a se julgar pela política que o Vaticano está assumindo em relação a nós, é difícil acreditar que possa fazer uma mudança real".

O bispo acrescentou que "forças estrangeiras" tentam insuflar a subversão entre a igreja independente, sancionada pelo Governo, e os católicos chineses que continuaram leais a Roma desde a vitória da revolução comunista, em 1949.

"Estas atividades (de sabotagem) ocorrem há 20 anos e não excluímos a possibilidade de que o Vaticano esteja por trás delas", sustentou ele, acrescentando que quem quer que seja o responsável por tais atividades "deveria pôr um fim em seus atos de sabotagem".

A Igreja chinesa aparentemente indignou-se com o trecho da mensagem do Papa em que ele elogiou a "fé heróica" dos católicos chineses que continuaram leais a Roma. O cardeal Casaroli por sua vez referiu-se à ordenação dos bispos chineses sem o consentimento de Roma, dizendo que "o que é ilegítimo não pode ser tornado legítimo".

O bispo Michael disse que "nossos bispos são, e sempre foram, legítimos", destacando ainda que Pequim não pode aceitar uma "subordinação paternalista à Igreja de Roma, porque ambas as igrejas são iguais aos olhos de Deus".

Planalto Confidencial

GUALTER LOYOLA

Corrupção na imprensa chapa-branca

O Presidente Figueiredo está roubado: o que tem de corrupção na Capital desta República não está no gibi. Não se pode nem mexer em papel velho, que sai traça por todos os lados.

Meus dois leitores desta coluna se lembram do *furo* que dei aqui, lendo no *Diário Oficial* da Justiça o despacho do Corregedor de Justiça do Distrito Federal, Desembargador Valdir Meuren, abrindo sindicância para apurar uma série de irregularidades e corrupção na própria Justiça da Capital da República, que começava no depósito judicial e terminava nas cantinas dos foros. Depois, o mesmo corregedor passou aos Cartórios e descobriu tanta bandalheira, que acabou fechando um deles e pondo sob suspeição vários outros.

De repente, uma camarada deixou de assinar o expediente do Departamento de Imprensa Nacional, a repartição do Ministério da Justiça que imprime os *Diários Oficiais* — da União e da Justiça — e outras publicações não periódicas. Fui conferir e o gajo, Eugênio Batista de Melo, tinha sido afastado por corrupção: tentara, com mais alguns comparsas, tomar uma comissão de 1,5% sobre um gigantesco contrato de fornecimento de materiais fotográficos, gráficos e produtos químicos da Kodak. Procurei o representante dessa multinacional aqui em Brasília, por intermédio de um amigo, e ele disse simplesmente o seguinte: "Não falo à imprensa porque não quero perder meus negócios', ou seja, existe máfia nisso.

A diretora do Departamento, sra. Dinorah Ferreira, está assustada com a dimensão da coisa, mas age com mão de ferro: afastou Melo de sua diretoria, tirou o lugar-tenente dele, Edson Mazorch, da chefia do material e transferiu o terceiro homem da *gang*, Manoel Lopes da Cruz, da chefia do almoxarifado para o setor de Registro e Distribuição onde não há *bola* no cardápio.

Melo era o homem que assinava os cheques para pagar os fornecedores.

Mazorch é tão corrupto que consegue ter uma casa e um apartamento, como funcionário da Imprensa Nacional — onde está o decreto do Presidente que não acerta essa dupla mordomia? — E costumava pegar dinheiro de seus subalternos para jogar na Loteria Esportiva, não aparecia nem com as cartelas nem com o dinheiro.

Mas existe muita coisa podre no reino da imprensa chapa branca: a Professora Sônia de Almeida ganha uma baba superior a Cr$ 100 mil aqui em Brasília. Mas, que é da escola, que simplesmente não existe?

Bem, estou chegando à conclusão que eu sou um dos burros laureados deste País, porque estou entre a meia dúzia que ainda não está roubando.

A administração anterior à dona Dinorah, era presidida pelo funcionário do Senado e hoje vice-reitor da Universidade de Brasília, Octaciano Nogueira. Amigo pessoal do Ministro Petrônio Portela, entrava em seu gabinete sem sequer bater na porta, o que deixava o secretário-geral do Ministério da Justiça, Walter Porto, P. da vida.

Portela morreu, Ibrahim Abi-Ackel assumiu o Ministério da Justiça e tentou aguentar o nogueira na Imprensa Nacional, como tantos outros amigos de seu antecessor, em memória à amizade que os ligava. Mas, depois do que ficou sabendo do Nogueira, pediu perdão ao morto e descolou o dito cujo da direção daquele importante departamento de sua Pasta.

Entre os serviços prestados ao Patrimônio Público por Octaciano Nogueira na Imprensa Nacional está uma série de compras sem licitação, como a aquisição de carro e do luxuoso mobiliário da repartição.

O Diário Oficial da União bem que poderia fazer uma edição de polícia sobre o seu próprio submundo.

CHORRILHO

Os ônibus de Brasília, que já eram os mais caros do País, tiveram suas passagens aumentadas a partir de ontem. ● Este Marco Antonio Kramer está me saindo pior do que o Farah: ao dar os recados da Presidência mete lá os seus palpites também. Ademais, tem uma pinta de manequim da Ducal... ● "Se Flávio Marcílio não for o candidato do PDS ao Governo do Ceará em 1982, o Mauro Benevides, do PMDB, é o Governador". O comentário é do Deputado Haroldo Sanford, do PDS do Ceará. E olha que o homem é amigo pessoal do Governador Virgílio Távora, que anda dizendo ter assegurado a vitória. ● E o Coronel Adauto Bezerra, meu ex-comandante, Deputado Federal e ex-Governador, completava: "O PDS do Ceará está dividido e muito bem dividido". E onde é que não está, coronel?

QUINHENTAS CRIANÇAS SEM ESCOLA NO PAVÃO

A Escola Municipal São Pedro, no Morro do Pavãozinho, está fechada há quatro meses porque, conforme explicou a diretora, Wanda, o local é inseguro, ficando a Escola exatamente na linha de fogo entre marginais do Morro do Pavãozinho e do Cantagalo.

No entanto, os moradores, inclusive a merendeira da escola, Maria das Dores, afirmaram que "se ela largou a escola foi porque o marido a proibiu, devido ao seu péssimo estado de saúde". De acordo com os moradores, "atualmente isto aqui está um paraíso".

DEZENAS DE CRIANÇAS

As mil crianças, aproximadamente, que estavam matriculadas na escola, foram transferidas para outros colégios de Copacabana, tais como Penedo, Castelo Novo e Cossio Barcelos. Porém, cerca de 500 crianças que iniciariam agora o jardim de infância, ficaram sem condições para estudar. "Não tenho condição de pagar um colégio particular para minha filha" — disse uma das moradoras, por isso, "ela vai ficar assim mesmo". A Escola São Pedro funcionava desde 1960, tendo passado por ela a maioria dos moradores do Pavãozinho. Segundo a diretora, a Legião Brasileira de Assistência assumiria a direção, mas, até agora, ninguém se apresentou para reabrir a escola e os moradores acreditam que isso implicará ainda mais no acréscimo da marginalidade. "Ninguém saberá ler e escrever, para aprender depois uma profissão".

A escola em completo abandono

PP chantageia votos com vagas na escola estadual na maior cara de pau

Os membros da comunidade e os pais de alunos dos bairros Piam, Areia Branca e Heliópolis, em Nova Iguaçu, estão totalmente revoltados com o Deputado Estadual Antônio Gaspar, do Partido Popular e com a direção da Escola Estadual Presidente Kennedy, situada na Av. Retiro da Imprensa, em Heliópolis, Nova Iguaçu, que armaram em cima daquela casa de ensino, um sujo esquema que visa a fortalecer o partido naquela região. Segundo depoimentos de várias mães que se dirigiram à Escola, na esperança de obterem vagas para seus filhos, a politicagem impera de uma maneira geral no citado estabelecimento de ensino, com os funcionários, deseducados, em sua maioria, informando a todos que ali chegam, que vagas para a 1a. série do primeiro grau, especialmente, só são garantidas mediante a apresentação de uma carta de recomendação expedida diretamente no escritório eleitoral do Deputado pepista, Antônio Gaspar, localizado na Praça Eliaquim Batista, Centro de Belford Roxo. "O que é mais deprimente — disse uma das mães frustradas — é que as pessoas que não percebem a manobra política, quando chegam até o reduto eleitoral do deputado, são convencidas a se filiarem ao partido e, consequentemente, garantirem os seus votos, em troca da vaga pretendida." Além do deputado chaguista, os pais de alunos da região, acusam a diretora da Escola Estadual Presidente Kennedy, Priscila Bouças Villanova, que há muito tempo está à frente daquele estabelecimento de ensino, de cobrar ilegalmente uma taxa escolar obrigatória, através de carnês, que são pagos em diversos estabelecimentos bancários, para todos os estudantes ali matriculados.

Rio Comprido fez passeata para ter transporte

Comissão da AMORICO luta por melhoria dos transportes coletivos no bairro

Uma caminhada pelas ruas do Rio Comprido, em protesto contra a escassez de transportes coletivos naquele bairro, foi realizada ontem de manhã, pela comissão representativa da Associação de Moradores do Rio Comprido — AMORICO.

Transportando faixas e cartazes com os dizeres "melhores transportes para o Rio Comprido", a comissão convocou todos os moradores do bairro para uma assembléia hoje, às 9 horas, na Igreja N. S. das Dores, (Av. Paulo de Frontin, 500) e angariou assinaturas para um memorial que será entregue ao Secretário de Transportes.

A comissão de moradores formou-se às 9 horas e às 9h30m saiu pela Rua do Bispo, em direção a feira-livre, que se realizava na Rua Campos da Paz. Pelo trajeto, que compreendeu a Rua Estrela e a Caetano Martins, a comissão, formada por cerca de trinta pessoas, dispersou-se pelas outras ruas do bairro, aonde angariavam assinaturas e conclamavam a população.

O resto dos participantes da caminhada seguiu pela Caetano Martins e chegando à feira que se realizava, pararam e conversaram com os moradores, explicando o porquê do movimento e angariando mais assinaturas. Depois, quando a comissão completa chegou na Praça Condessa Paulo de Frontin, foi encerrado o movimento.

Segundo Luís Taranto, presidente da AMORICO, os moradores do bairro estão reivindicando cinco itens, considerados os principais. São eles: ônibus Rio Comprido-Laranjeiras (ônibus circular que passaria pela Rua Barão de Petrópolis!; ônibus Rio Comprido-Leblon (passando pela Túnel Santa Bárbara); abertura do Túnel Rebouças para coletivos; fiscalização completa dos ônibus que servem o bairro (higiene, número de carros, horários) e finalmente a integração ônibus-metrô, na estação do Estácio.

Luís Taranto declarou que as condições dos transportes coletivos naquele bairro são precárias e que entre os problemas enfrentados pelos moradores está a escassez e linhas, pois, como citou o presidente da AMORICO, "para se ir a Rodoviária, local tão perto do bairro, é necessário que se utilize dois transportes".

Médicos protestam em Nilópolis

Uma comissão de médicos do Hospital Juscelino Kubitschek de Nilópolis, e representantes do sindicato da categoria no Rio vão entregar ao prefeito daquele município, João Batista, nesta segunda-feira um memorial com a assinatura dos médicos que foram suspensos por tempo indeterminado por reivindicarem melhores salários e melhores condições de atendimento. Atualmente os médicos do Hospital Juscelino Kubitschek recebem um salário de Cr$ 11 mil mensais, enquanto o piso da categoria é de Cr$ 17 mil.

CFE disciplina semestralidades

Brasília (AE) — "Divide-se a semestralidade paga por alunos de ensino superior em cinco partes iguais, a primeira parcela cobrada por ocasião da matrícula corresponde a um quinto da semestralidade. Se o aluno desistir da matrícula, o estabelecimento de ensino poderá reter o correspondente a 20 por cento deste, um quinto, ou seja, 4 por cento da semestralidade, devolvendo o restante ao aluno. Deverá devolver também os documentos pessoais do estudante, exigidos para matrícula e cancelar os contratos feitos de forma indevida."

Estas determinações, que têm caráter obrigatório, foram feitas ontem pelo Conselho Federal de Educação, aprovando por unanimidade parecer de autoria da conselheira Maria Antônia Mac Dowell que analisou, a pedido da Delegacia Regional do MEC em São Paulo, a cobrança e devolução de semestralidades escolares pelas instituições particulares de ensino superior. O parecer do CFE deixa de lado para estudos mais detalhados, a serem feitos posteriormente, a questão das notas promissórias.

Cohab já ameaçou os moradores

Os moradores do conjunto habitacional do Quitungo, em Brás de Pina, estão sendo ameaçados pela administração da Cohab, por denunciarem à reportagem o estado de conservação do conjunto, apontando o desinteresse da Cohab, com relação à construção "que além de mal feita, não tem nenhum planejamento técnico, pois esta área antes da obra era um enorme pantanal". Revoltados com sucessivas denúncias a administração do conjunto bateu na casa do morador Waldemir, residente no bloco 37, apartamento 101 ameaçando e agredindo verbalmente sua mãe, Dona Maria e seus familiares, afirmando "que é bom parar com essa palhaçada senão vocês vão se dar mal".

Segundo Waldemir, eles só aparecem no meu horário de trabalho, e pelo que sei, eles não se identificam, apenas se limitam a dizer que vêm a mando do doutor Jordano, do departamento técnico da Cohab, "que não está nada satisfeito com o nome da campanha nos jornais". Mesmo com todas as ameaças, os moradores continuam denunciando o péssimo trabalho, cheio de falhas na construção, "pois no bloco 36, apartamento 112, o piso está se deslocando devido ao riacho que passa por baixo da construção, onde a Cohab que quer evitar escândalos não toma nenhuma providência e ainda manda uns idiotas para cá para dizer desaforos".

Os moradores estão espantados com a displicência as autoridades que não tomam conhecimento do risco de vida que as pessoas residentes estão correndo, as infiltrações devido ao acabamento da construção e ao terreno, ameaçam ceder as lajes e até mesmo desmoronar. "Quando recorremos à tal administração nunca encontramos administrador, pois até hoje não se sabe quem ele é".

SEGUROS QUE NÃO RESOLVEM

O bilhete de seguro, pago mensalmente pelos moradores, inclui que toda e qualquer benfeitoria com relação à construção poderá ser requisitada pelo seguro, embora se desconheça a companhia asseguradora, a apólice não traz impresso o nome da companhia "e quando recorremos à administração eles afirmam que não têm nada com isso, se quiser tem que ir na sede no centro da cidade". Inúmeros moradores já recorreram a Cohab para se utilizar do seguro, existem inúmeros processos enviados que até agora não teve solução e nenhuma resposta por parte da diretoria da empresa. "Alguém deve estar embolsando essa grana, embora ninguém apareça para se identificar e justificar o uso do seguro".

Segundo Waldemir, em frente ao bloco 36, a água escorre das paredes como cachoeira, causando empoçamentos e umidade interna. Essa umidade proporciona a criação de fungos, que dá o limo nas paredes e de animais como lacraias que habitam os apartamentos de maior infiltração".

MORADORES COM MEDO DE REIVINDICAR

A mobilização para que se organize uma luta contra as autoridades e a Cohab está sendo dificultada devido a algumas famílias terem medo de reivindicar seus direitos. "as pessoas pensam que a Cohab vai despejar suas famílias porque estamos reclamando de uma obra mal feita. É preciso que todos tenham consciência de lutar por seus direitos, corremos o risco de sermos soterrados, temos que lutar".

Se a proposta do Governo é dar "teto", habitação as famílias desamparadas, então é preciso que se tenha uma companhia em condições para construir o mínimo para a proliferação e sobrevivência. Não basta erguer um espigão sem conhecimento, sem planejamento, como se jogasse as pessoas que todos sabem, que em sua maioria, não tem condições de recauchutar um trabalho de construção, como infiltrações e rachaduras.

A luta dos moradores pretende pelo menos o reconhecimento e a atenção das autoridades responsáveis pela população, "precisamos do mínimo que o melhoramento do prédio, pois na verdade nada foi de graça, pagamos para conseguir um apartamento, nós apenas lutamos pelo que é de direito".

CARNAVAL NO RIO É DE SATANÁS SE LAMBE NA FRENTE E ATRÁS

Dizem que as línguas são más, porém as boazudas que se sacudiram no Sírio não acharam nada disso. Elas queriam mais e refrescaram-se ao sabor etílico da saliva dos linguarudos foliões. (Fotos Fernando Rodrigues).

Somente os maiores de 21 anos puderam entrar na folia do fuque-fuque e lambe-lambe do baile de abertura do carnaval, no Clube Sírio e Libanês, realizado na sexta-feira. Estava enganado Nélson Rodrigues, ao dizer que **toda nudez será castigada.** O nu era a tônica do baile, onde centenas de pessoas, totalmente descontraídas, se acotovelavam para desfrutar do **pula-pula**, exclusivamente entregues ao reinado de Momo.

Mais caloroso que as festas de Sodoma e Gomorra, o baile de carnaval do Sírio prosseguiu durante toda a madrugada, com mulheres e homens entregues ao mais gostoso ritual do sexo, ou semisexo, vestidos apenas como achavam melhor. Não resta dúvida de que esse evento foi o mais importante realizado no Rio, na sexta-feira. O nu e a liberalidade tomou conta do ambiente, e, por isso, a entrada de menores de 21 anos foi proibida, terminantemente, para que não houvesse "maiores complicações depois".

Nem por isso a festa grandiosa realizada pelo Sírio e Libanês perdeu o seu brilho, transcorrendo sem que nenhum incidente grave fosse registrado. Quem se deu mal foram os carnavalescos que oscilam entre 18 e 21 anos, por não poder presenciar a folia regada a samba, suor e cerveja. Mesmo com todo o toque de liberalidade, o baile foi considerado o melhor, até agora, sem que acontecesse qualquer sinal de desrespeito às damas e cavalheiros presentes.

Cada um fez o que quis, dentro das suas limitações. Havia os que se estravazavam, mas, era esse mesmo o objetivo da festa. Nenhum marido surpreendeu sua mulher em trajes sumários pulando no salão. O mesmo aconteceu com as esposas. Eles não tiveram tempo para se ocupar com essas coisas. Era como no tempo dos mascarados, em que o folião dizia: "Você me conhece? Sabe quem eu sou?".

O baile não era do Bola Preta e nem a orquestra era do Maestro Sodré. Mas o folião não estava nem aí. Prestigiou Jararaca e entrou na do "Mamãe, eu quero mamar".

A NOITE DO HAVAÍ

Apesar dos esforços desenvolvidos pela empresária Ana Maria Tornaghi no sentido de modificar a imagem do Baile do Havaí, sabidamente de freqüência pouco recomendável, mais uma vez o comportamento da maioria dos foliões foi coerente com a tradição do baile. Independente das atitudes heterogêneas do comodoro do clube, Hélio Barroso e de Ana Maria Tornaghi, a versão do Baile do Havaí 1981 foi marcada por muita animação, mais pela saudade que os cariocas estão das follas de Momo do que pela organização.

Antes das duas horas da madrugada já não havia o que se comer ao longo dos diversos buffets espalhados pelo magnífico cenário natural em torno da belíssima piscina do clube. Os foliões que desejavam cerveja eram logo surpreendidos ao constatarem que o líquido era raro ou praticamente não existia. Restava então o consolo de consumir a vodka ou o whisky a preços exorbitantes.

Era interessante notar, e porque não dizer até certo ponto engraçado, a presença de associados idosos, ou saudosos, sentados à parte do clube, observando a entrada dos convidados com os olhares mais críticos e invejosos possíveis. A segurança merece destaque pois as pequenas confusões registradas não passaram de paqueras inadivertidas e inevitáveis, pois afinal de contas esse expediente faz parte de qualquer baile que se preze.

Como sempre acontece, a decoração foi digna de elogio assim como a presença da maioria dos foliões vestidos a caráter, sentindo-se dentro de qualquer uma das indescritíveis ilhas havaianas. O sistema de som, dividido de maneira inteligente, permitiam a todos uma agitação constante, já que pela imensa área da pérgola do Iate foi necessário a colocação de mais de uma orquestra, diga-se de passagem com repertórios excelentes e atualizados entoando todos os sambas enredo de 81. A idéia de colocar a bateria da Imperatriz Leopoldinense circulando nos jardins foi das melhores, inclusive permitindo que alguns associados que arriscaram "dar um pulinho no baile" tivessem bons momentos de descontração.

Em linhas gerais, para manter a tradição da festa, "reinavam as tão famosas damas da noite, tão famosas no não menos famoso Baile do Havaí, só que carregando o peso da idade e de algumas "incômodas celulites". É bem verdade que podiam ser vistas mulheres bonitas e famosas, como a atriz Ionã Magalhães, que descontente com o que deve ter presenciado retirou-se antes da festa aquentar.

No fundo, ficou a certeza de que tradição é tradição e a tentativa de Ana Maria Tornaghi m infiltrar alguns colunáveis no meio alguns menos polidos não obteve êxito, talvez pela intransigência do comodoro do clube. Não decepcionou, porém, já presenciamos festas mais calorosas no Iate Clube do Rio de Janeiro.

Nada de proibições, o carná 81 é descontraído, a não ser para os moralistas. E se alguém entrar numa dessa, vai ficar por fora, sem nenhuma chance. A ordem de Momo é brincar o carnaval "No peito". Mesmo assim, o mundão aí ao redo nem sequer tocou, e ela ficou sem fuque-fuque e de vavasca melhadinha. Pode isso?

Com mais de dez mil pessoas treinando o corpo para o carnaval, o Iate Clube do RJ teve, na madrugada de sexta-feira, o seu mais animado Baile do Hawaí, um sucesso total com mulheres quase que totalmente nuas, às vezes só com os bonés de marinheiras, esperando a saída dos barcos para o final da festa. Depois da animação da madrugada, homens, mulheres, sapatões e bichas partiram para o banho de mar (sem fantasia), sendo que os mais privilegiados pelo dinheiro foram tirar a pouca roupa que havia sobrado em seus iates, ancorados na marina.

E HAJA JURUBEBA PRO CACIQUE TRANSAR RAINHA NO CARNAVAL

Venceu a mais bonita. Dayse Mara, um morenaço de 1m70 foi a vencedora no concurso de Rainha do Cacique de Ramos, na noite de sexta-feira última, quando 500 pessoas, aproximadamente, aplaudiam de pé a escolha do juri, que, por unanimidade, votou em Dayse. O desfile para eleger-se a Rainha, dentre as quatro candidatas, teve início às 3h da madrugada, com o povo já impaciente. A primeira apresentação das candidatas foi com traje esporte, seguido, depois, das vestes caciquenses, que as faziam parecer verdadeiras índias.

Após 40 min. veio a decisão: Dayse Mara, 18 anos, estudante e linda como a Iracema, tão bem descrita por José de Alencar, venceu o concurso, emocionada com a decisão e com o brilho nos olhos de quem já se imagina na Avenida, desfilando para 12 mil índias do Cacique. Ao som da bateria, Dayse deu alguns passinhos pela quadra, exibindo sua faixa e cetro de rainha inconteste, agradecendo ao juri por tê-la escolhido.

Beth Carvalho não pôde comparecer à quadra do Cacique devido ao seu adiantado estado de gravidez, mas, em seu lugar enviou o empresário, Luiz Carlos Marinha, que participou do juri, juntamente com mais 11 pessoas. Alcione também esteve presente no dia da festa mais importante do Cacique de Ramos, com muito brilho e sorriso, apreciando as candidatas ao título de Rainha.

O Bloco Carnavalesco Cacique de Ramos escolheu, na última sexta-feira, a índia que desfilará na Avenida como Rainha, em concurso que durou cerca de uma hora, com quatro concorrentes. Dayse Mara, a eleita, ficou muito emocionada e, ao lado das duas princesas, jurou que tudo fará pelo Bloco.

Bira, presidente do B. C. Cacique de Ramos, canhotão bom de pandeiro, deu boas-vindas a "Marron", e disse "casa é sua minha nega". Vai ter índia do Maranhão enturmada na tribo de Ramos.

Sandra e Ademir, porta-bandeira e mestre-sala da Unidos de São Carlos, deram seu showzinho no ensaio da Escola, do Estácio.

Cidinha Livre

Brasileiro morre pela boca

O brasileiro, como o peixe, está morrendo pela boca. Primeiro foi charque, contaminado com formol e apreendido em vários Estados. Em dezembro, a Secretaria de Saúde, em Salvador, retirou do mercado o leite tipo longavida, depois de constatada a presença de formol em amostras submetidas à análise no Laboratório Central do Estado. As marcas "Mimo", "Catul" e "Parmalat" foram analisadas durante dois meses com métodos modernos e sensíveis que detectaram o formol. Um produto que mesmo em quantidades mínimas, pode provocar perturbações gástricas, irritações respiratórias, lesões hepáticas e renais.

Neste início de ano, o consumidor tomou conhecimento de que o azeite nacional estava sendo misturado aos óleos de soja, côco e amendoim. Todas as marcas conhecidas cujos anúncios vemos a toda hora nos cartazes e na televisão estão envolvidas.

Agora é o pão, antes, de preparo bastante simples, sem riscos de deterioração, mas que por ganância dos proprietários de padaria tem brometo de potássio adicionado à massa. O pão inchado e bonito pode matar quando o brometo for adicionado em excesso, pois além de ser uma substância tóxica é também cancerígena.

Mas as fraudes estão ocorrendo em outros alimentos. Nas padarias os ovos estão sendo substituídos por anilina; nas mortadelas, salsichas e presuntos foi **constatado uma taxa de nitritos e nitratos de sódio e potássio, muito acima do que é permitido por lei. Estas substâncias, entre outras coisas, podem provocar o enfarte do miocárdio, quando consumidos em excesso.**

O Ministro da Agricultura, Amaury Stabile, considerou a adulteração do azeite, um crime contra a economia popular. Disse o ministro que a mistura não era admitida nas embalagens pelos produtores. Sua punição cabe à polícia. No caso do pão foram anunciadas medidas de repressão por parte do Ministério da Saúde. Nos outros casos quem lembra o que aconteceu???

Na realidade as sanções são anunciadas quando a imprensa denuncia e cobra uma atitude, depois, ficam no fundo das gavetas junto com as providências que deveriam ser tomadas para proteger a saúde da população. Nestes casos o esquecimento também é caso de polícia.

TEMPERADAS

O Departamento de Fiscalização Sanitária do Estado do Rio de Janeiro determinou aos presidentes e diretores de clubes, bem como aos vendedores ambulantes e comércio temporário que lidam com alimentos no período de carnaval, que sigam estritamente as regras de higiene exigidas. Todas as pessoas que manipularem alimentos deverão ter em seu poder a Carteira de Saúde, atualizada. Só será permitida a venda de bebidas em copos ou vasilhames descartáveis. Pelo visto a Secretaria de Saúde está disposta a acabar com a desonestidade e falta de cuidado dos gananciosos comerciantes. Todos que não cumprirem as determinações serão punidos como infratores do Código de Saúde do Estado, o que implica em multa e até mesmo apreensão da mercadoria. Estamos virando gente!!!

Atenção minha amiga Elizabeth Lins do Rego, da Assessoria de Comunicação da Cedae!!! Os moradores da Rua Uruçá, em Duque de Caxias, estão sem água há mais de dois meses. A situação está desesperadora pois, com o calor e a quantidade de gente a utilizá-los, os poços existentes na área estão quase secos. Está na hora de mudar o sistema de manobra, dando aos moradores a água que eles pagam para ter o ano todo e só encontram uma vez ou outra e assim mesmo, como dizem, por descuido.

Lúcia Alves, do "Plumas e Paetês", com saúde em dia a todo o vapor.

As reivindicações dos moradores de São João de Meriti não fazem o mínimo efeito junto ao Prefeito Celestino Cabral. Diversos documentos foram assinados na Rua Eliane Castanheira e encaminhados aos órgãos competentes e até hoje não foi prestado qualquer esclarecimento. Ninguém tem tempo ou coragem para dizer se a rua será incluída ou não nos planos de obras. Entra ano, troca-se de prefeito e a enrolação continua. O povo, por costume das "autoridades" continua sendo tratado com o maior desprezo.

Os moradores dos bairros de Vila Guaira e Sarapuí, estão em pé de guerra com o Prefeito de Duque de Caxias, Américo Gomes de Barros Filho. A Secretaria de Obras resolveu aterrar várias ruas destes bairros sem dar a mínima importância para os problemas de drenagem. O resultado é que a qualquer chuvisco as ruas inundam, provocam enchentes nos quintais e em algumas residências a água invade salas e quartos, provocando a maior confusão. Com o novo aterro os moradores não podem sair de casa e as ruas que eram, pelo menos, transitáveis, agora estão em estado impraticável.

As promessas feitas pelo Prefeito de Itaboraí, Milton Rodrigues, há mais de um ano, até o momento não foram cumpridas. Os moradores da Avenida Antônio Gomes estão cobrando o calçamento desta rua que é uma das principais no centro do município. A iluminação não existe e durante a madrugada não há quem consiga percorrer mais de cem metros sem ser assaltado. De promessas, Prefeito Milton Rodrigues, o povo está mais do que cheio.

Waldinar Ranulphô

Tenentes do Diabo 125 anos de folia

Com seus 125 anos de existência, participando ativamente do carnaval carioca, tendo colhido inúmeras glórias, Clube Tenentes do Diabo, uma das mais antigas agremiações sociais recreativas do Brasil e que, em sua história insere-se a vitoriosa participação na Abolição da Escravatura, os "Baetas", conforme é chamado, mais uma vez estará abrilhantando a nossa folia de Momo, apresentando-se no desfile de sexta-feira de carnaval, na Avenida Rio Branco.

"CARNAVAL DOS CARNAVAIS"

Segundo Walter Netto, veterano jornalista ligado profundamente à crônica carnavalesca carioca e presidente da Associação dos Cronistas Carnavalescos, "nesse carnaval de 1981, os "Baetas" voltam à passarela da Avenida Rio Branco para reconquistar o título máximo, na tradicional promoção da Riotur — Federação dos Grandes Clubes Carnavalescos. "Carnaval dos Carnavais" será o seu tema, de autoria do artista-cenógrafo Roberto Rodrigues. A estória recorda os célebres carnavais de 1938 a 1952, saudades das colombinas, pierrots, arlequins e do próprio Zé Pereira", essa figura de volta em 81 em concurso promovido pela Riotur. As lourinhas, morenas e mulatas, também presentes nos dois (2) carros alegóricos dos Tenentes, ao vivo, representadas por destaques famosos e as mulatas vencedoras em concursos de Rainha das Mulatas".

BANDA DO FLAMENGO

Walter Netto, eufórico, prossegue: "Além do acima descrito O Tenentes virá acompanhando os seus préstitos a nóvel "Banda do Flamengo", com 30 músicos, com moças e rapazes em número de 200 participantes, além dos seus tradicionais "diabinhos", moças caracterizadas, tudo nas cores vermelho e preto. Na Comissão de Frente, veteranos e jovens para saudar o Povo, a Imprensa e a Riotur. Música condizente ao enredo, marchinha de autoria de Antônio Ananias, compositor do Império Serrano."

CARRO CRITICA

"O terceiro carro, a crítica, que volta em 1981. Nessa parte alusão ao problema do petróleo, que vem acarretando um aumento substancial da gasolina. Lindas "odaliscas" com fantasias-estilo cercando um "árabe" num simulado posto-bomba de gasolina. Em número de 10 as belas "Odaliscas"."

O Clube Tenentes o Diabo tem como presidente o advogado Gerson Paulo Sammartino. Na comissão de carnaval tal como presidente o jornalista Walter Netto. Os "Baetas" serão, pela ordem de apresentação, a quinta agremiação a desfilar na Avenida Rio Branco na próxima sexta-feira.

...a Gonçalves, *uma das mulatas que estará adubando nas alegorias dos Tenentes do Diabo*

A LINS IMPERIAL LEVA MUITA FÉ

Texto de: Edson Lobo
Fotos de: Viviane Rocha

A Escola de Samba Lins Imperial, surgiu em 63, da fusão de duas outras — Filhos do Deserto e Flor do Lins —, ambas sediadas nos Morros da Cachoeira e Cachoeirinha. Era uma experiência que já havia obtido êxito na fundação da Escola de Samba Acadêmicos do Salgueiro, e tinha o objetivo de unir em torno de um só ideal, moradores dos morros Urubu, Gambá, Itararé e Boca do Mato.

Atribuiu-se a Escola de Samba Filhos do Deserto, o início da organização das entidades do samba, pois esta agremiação ao lado da Estação Primeira de Mangueira, Portela, Prazer da Serrinha — atual Império Serrano. — Depois Eu Digo e outras mais, fundaram a União Geral das Escolas de Samba, órgão representativo, que passou a dirigir o samba no Rio de Janeiro. Já nesta época tanto nos desfiles da Praça Onze, patrocinados pelo jornal *A Nação*, como nas batalhas de confete que se realizavam nas Ruas Dona Zulmira e Felipe Camarão, apresentava seu famoso conjunto de baianas preparado por *Ojó*, um famoso sambista ligado a tradições baianas, que existia no Lins de Vasconcelos.

.UM BAMBA

O Lins teve também seus sambistas de fama, como Jaguarão, Carobinha e *Zinco* do Filhos do Deserto, este último respeitado nas rodas de bambas da época. Boêmio, Jones da Silva, o *Zinco*, sempre alegre, inspirava-se no cotidiano para compor a maioria de suas músicas. Para ele a razão de sua existência era o próprio samba. Sentia-se bem quando era solicitado a mostrar seus sambas. Cantava horas e horas, fazendo ritmo com os nós dos dedos, batucando no que pudesse fornecer som.

Nos anos 60 desempregado, pobre e com a saúde afetada, consequência de sua boemia excessiva, morreu *Zinco*, o talentoso sambista. Sua memória permanece viva nos pagodes da nova geração de compositores do Lins.

LINS 81

Hoje a Escola de Samba Lins Imperial, apresenta-se nos desfiles, com o mesmo garbo de suas antecessoras. Seu tema para o carnaval 81, é *Meu Padim Pade Cisso*, uma história genuinamente brasileira, que enfoca uma figura mística, jamais esquecida pelo sofrido povo nordestino. O enredo conta o milagre de uma beata, cantado até hoje em cordel nas feiras nordestinas. E eis uma síntese do tema da Lins Imperial:

"Um apregoado milagre fez eclodir o denominado *Movimento de Juazeiro*. Na manhã de 1.º de março de 1884, o piedoso capelão Padre Cícero Romão Batista, ministrava a comunhão a uma das devotas do lugar. Em poucos momentos passou-se a acreditar que a hóstia branca tinha-se milagrosamente transformando-se em sangue divino.

A crença coletiva assim gerada tornou-se daí por diante, a pedra fundamental de um movimento religioso, enquanto o Padre Cícero, posteriormente suspenso de ordens pela hierarquia eclesiástica, veio a ser famoso chefe do *Movimento*.

Durante muito tempo, tanto o Movimento quanto seu líder atraíram a atenção e o interesse dos brasileiros, provocando uma considerável controvérsia. As divergências políticas e religiosas, inspiradas por Padre Cícero e pelo Movimento situam-se entre as mais acaloradas dos anais da história brasileira.

Surgiu além disso uma vasta literatura mística: bardos nordestinos dos sertões e cantores apropriaram-se da figura profética do Padre Cícero e introduziram no seu repertório popular. Assim fazendo, transfiguraram o sacerdote suspenso de ordens num ente milagroso e num dos heróis legendários da crença popular regional. Os carnavalescos Carlos Carvalho e José Félix, transformaram toda esta mística em fantasias, alegorias e adereços, que compõem o tema da Lins Imperial, a nona escola a desfilar no asfalto da Marquês de Sapucaí, pelo Grupo 1-B, segunda-feira de carnaval.

O CARNAVAL

Os dois mil figurantes da Lins Imperial estão orientados para fazer um desfile técnico sem ferir as raízes autênticas da agremiação. Embora o carnaval tenha tendência ao moderno o comportamento da escola na passarela será o mesmo dos anos anteriores, o samba no pé. Foram feitos figurinos para 50 alas além de 18 destaques, além das duplas de mestre-sala e porta-bandeira, diretoria e o pessoal da estiva.

Os destaques são: Edmar, Vale do Cariri; Silva Santana, Cana de Açúcar; Jorgina Amorim, Mandioca; Sônia Paes, O Bem; Jocenira Ribeiro; O Mau; Mauricélia Fernandes, O Cometa; Jeroncio Castro, O Beato; Paulo Aguiar, o Apocalipse; Dona Gabinha, Rainha do Reisado; Wilson Dessa, Lampeão; Jocelita, Maria Bonita e Osvaldina Fernandes, Juazeiro.

As duplas de mestre-sala e porta-bandeira, são José Carlos e Rosângela e Ilamar e Maria Auxiliadora, (mirins).

A bateria um dos pontos altos das apresentações da escola, é composta de 220 excelentes ritmistas, sob a batuta do Mestre Niki. A ala de compositores estará encarregada de segurar a harmonia do conjunto e seus componentes se dividirão nos diversos setores do desfile.

O carnaval, tem um custo aproximado de dois milhões, praticamente gastos em alegorias e adereços, devido ao alto custo do material. São quatro carros, contando com o abre alas. 36 tripés e 30 alas, as chamadas alas de enredo, carregarão adereços manuais. O carro do abre alas, será a Águia Imperial, o segundo um enorme Engenho de Cana, o terceiro O Apocalipse, representando uma hidra tricéia que dentro do tema significa cada uma das cabeças. A Fome, A Seca e A Peste e ainda esculturas de cavaleiros, medievais que são a Força do Bem. O último carro representa A Bênção, com Lampeão ajoelhado diante do Padre Cícero.

Esses carros serão colocados nas três divisões do tema que são, O Cariri, retratando a imagem do nordeste, onde serão colocados sete painéis que mostram as agruras do sertanejo, a fome, a morte, a miséria os retirantes, o flagelo, a seca e a esperança. O segundo quadro é o Mito, que envolve a mitologia que se formou em torno do milagre atribuído a Maria de Araújo, beata do Padre Cícero.

A terceira parte, A Romaria, fala das romarias que se faz até hoje ao centro litúrgico do nordeste e é nesta parte que encontramos a parte mais bonita do tema mostrando a bênção ao cangaceiro Lampeão. Uma cabocla, representa, colocada em plano maior na alegoria, o sonho maior do Padre Cícero Romão, a liberdade e a redenção do povo do nordeste ante a miséria, sonho este que não se concretizou até os dias de hoje.

Com toda esta parafernália carnavalesca, a Escola de Samba Lins Imperial, pretende disputar o título com as demais coirmãs, em igualdade de condições.

Na Banda de Ipanema houve de tudo

Clóvis Bornay brilhou mais que o sol no coquetel do Sírio e Libanês. Ele será "hour-concur", mais uma vez.

SAMBA ENREDO

MEU PADIM PADE CISSO

De Carlinhos Melodia e Buica

I

Meu povo homenageia este mito
Da crença popular
O piedoso capelão
Que no sertão semeava a união
Nas terras secas ele plantou

II

A mensagem de amor e fé
Vendo o povo sem sorte
Pediu proteção ao divino
Para os romeiros do norte
Cisso Romão o mensageiro
Foi herói em Juazeiro) Bis

III

No celeiro do nordeste brasileiro
A crença, o mito e o ritual
Os romeiros que chegavam dia-a-dia
Em busca de um mundo ideal
Até o cangaceiro
Foi buscar sua benção
No templo dos milagres
Em fuga da perseguição

Meu Padim e Pade Cisso
Nada tenho a temer
Tenho fé e esperança
De um novo amanhecer) Bis

A Acadêmicos do Beltrão quer ser campeã

Acrescentando o branco entre as cores verde e rosa da sua bandeira, a Escola de Samba Acadêmicos do Beltrão não está medindo esforços para, no carnaval deste ano, conseguir o título de campeã e retornar, em 1982, a desfilar entre as escolas do 1.º Grupo de Niterói.

Tendo escolhido como tema-enredo para este carnaval um trabalho da dupla Leir Dutra e Jason Menezes, "O Mundo é uma bola e a bola é de gude", baseado em obra do escritor da terra Leir Morais, a Acadêmico do Beltrão não dá tréguas aos seus componentes, que durante todos os fins-de-semana ensaiam ativamente os sambistas da, agora, escola tricolor.

Orlando Mendes, um dos diretores da escola, diz:

— "Ao pisar a passarela este ano, o pessoal da Beltrão, com a passista-mirim Galo de Ouro-80, Mara, com as baianas de Nélson Farias e Juca, com a bateria nota 10 e muito samba no pe, vai lembrar que falta apenas uma coisa para a escola se firmar definitivamente entre as escolas do 1.º Grupo: o título de campeã do 2.º Grupo. Em 72 perdemos no sorteio. Mas a Beltrão é teimosa e vai tentar, mais uma vez. Afinal quem fica sempre com o 2.º ou 3.º posto não tem o direito de esmorecer. A Beltrão vai explodir na Avenida."

II Baile Internacional dia 27 no Clube Federal

Pela segunda vez consecutiva o Clube Federal estará promovendo seu espetacular pré-carnavalesco, o "Baile Internacional da Cidade do Rio de Janeiro". A festa será a mais importante de sexta-feira próxima, praticamente o dia da abertura oficial do carnaval carioca de 1981. O embalo terá início às 23 horas e terminará às 4 da matina.

O baile do Clube Federal já na sua primeira realização, em 1980, obteve êxito incontestável, dele participando elevado número de destacadas figuras da sociedade, artes e política, não só do Brasil como do exterior. O desfile de fantasias nas categorias de originalidade e luxo, alcançaram invulgar sucesso, tendo sido apresentadas apenas fantasias inéditas, num audacioso e disciplinado trabalho da dupla Belino Mello e Arnaldo Montel.

Para este ano aguarda-se sucesso maior, já que inúmeras foram as providências para que o baile satisfaça as mais apuradas exigências dos foliões nacionais e estrangeiros. Várias são as belas fantasias que já se inscreveram para o concurso. As reservas de mesas estão quase que esgotadas e a solicitação de convites continua intensa. Animando o espetáculo estará a orquestra do Maestro Almeidinha e um conjunto de eximios ritmistas.

Entre as determinações que disciplinarão o evento, o Clube Federal divulga as seguintes: a partir das 18 horas, será suspenso o ingresso de convidados e sócios na sede social, sem qualquer exceção; os convidados portadores de convites para o baile poderão ingressar no Clube, a partir das 22 horas; não haverá senha. O participante que se ausentar do recinto do clube, não poderá nele reingressará é vedado o ingresso no baile de quaisquer pessoas, inclusive sócios, portando bebidas, confetes ou lança-perfumes, sob pena de apreensão; o traje será esporte ou fantasia; e segundo ordem do Juizado de Menores, não será permitida a entrada de menores de 18 anos, cabendo àquele órgão a fiscalização.

O clube oferecerá estacionamento, dentro da sua sede, para 300 automóveis. Os convites serão vendidos pelos seguintes preços: Convidado: Cavalheiro Cr$ 2.500,00 (individual); Sócio ou dama Cr$ 1.000,00; mesa com 4 lugares c/ buffet — Cr$ 4.000,00 (convites à parte).

Bairros armam coretos para alegrar a cidade

As Regiões Administrativas do Rio já iniciaram os trabalhos para montagem dos coretos carnavalescos que participarão do concurso promovido pela Riotur, no Carnaval da União. Aos três primeiros lugares será concedido um total de 250 mil cruzeiros em prêmios, a serem pagos às respectivas Regiões Administrativas e ainda uma placa ao primeiro colocado.

Já definiram suas áreas de colocação de coretos as seguintes Regiões Administrativas: XIII (coreto na confluência das Ruas Doutor Bulhões e Dias da Cruz); XVII (coreto na esquina das Ruas Coronel Tamarindo e Sidney — Estação Guilherme da Silveira Filho); XIV (esquina das Ruas Monsenhor Félix e Cisplatina) e X (coreto na Rua N. S. das Graças, em frente ao n.º 356).

Praia de S. Francisco tem folia aquática

Este domingo, a partir das 9 horas, na praia de São Francisco, no trecho compreendido entre o Rincão Gaúcho e o restaurante Lido, estará acontecendo o último banho de mar à fantasia da programação pré-carnavalesca oficial de Niterói.

O embalo contará com a presença do Rei Momo, da Rainha do Carnaval, de blocos e bandas carnavalescas de Niterói e São Gonçalo. Um concurso premiará as fantasias — feminina e masculina — mais originais e os grupos de fantasiados mais originais. Prêmios diversos serão distribuídos aos primeiros classificados em cada categoria.

OS BLOCOS

Também para os blocos que participarão do desfile da praia de São Francisco haverá prêmios destinados aos primeiros classificados. Estarão exibindo-se para o público os seguintes blocos: Gente Fina é Outra Coisa; Bloco da Chupeta; Tudo Sabe e Nada Diz; Unidos dos Vips da Escola Livramento; Unidos do Viçoso Jardim; Acadêmicos do Cafubá; Calça Lee; Unidos da Vila Ipiranga Carneiro; e as Bandas de Niterói e Ingá.

Desfile sobre patins

Hoje, a Riotur e o Canecão promovem o I Desfile de Carnaval Sobre Patins. A saída dos patinadores está prevista para as 17 horas, na Avenida Atlântica (Posto Seis), com a chegada ao Canecão calculada em torno das 19 horas. Os interessados poderão se inscrever no Canecão, à Avenida Wenceslau Braz, 215, Botafogo.

Durante todo o percurso, do Posto Seis ao Canecão, os patinadores serão acompanhados por uma unidade móvel de som da Riotur, que tocará músicas carnavalescas. Os concorrentes serão julgados por uma comissão de dez membros, sob a presidência de João Roberto Kelly, Presidente da Riotur, cabendo aos três classificados um total de 50 mil cruzeiros em prêmios.

JULGAMENTO

Além do presidente da Riotur, a Comissão Julgadora do I Desfile de Carnaval Sobre Patins contará com a participação de Hildegard Angel (jornalista), João Resende (jornalista), Rose De Primo (atriz), Luiz Carlos Issa (jornalista), Markito (figurinista), Cláudio Basbaum (Diretor do Departamento de Patinação do Clube de Regatas do Flamengo), Michelle Wollens (campeã brasileira de patins), Danusa Leão (sociedade) e Aldo Vianna (assessor de Relações Públicas da Riotur).

Curtas & Curtinhas

★ O Bloco Carnavalesco Fala Meu Louro, está ativando os últimos preparativos para seus desfiles carnavalescos. A moçada da Saúde não quer perder pra ninguém e só pensa no seu sucesso neste carnaval. Luiz Gaspar, um dos mais ativos dirigentes da agremiação está convocando todos os componentes do Fala Meu Louro para o ensaio que será realizado na noite do dia 27, sexta de carnaval. Mas antes disso o bloco castiga mais um apronto na noite do dia 25, com toda a bateria em função.

★ Clóvis Bornay está muito doido com a folia de 81 mas diz que as maiores loucuras são castigadas pelas mulheres, segundo ele, as maiores razões das confusões que ocorrem nos bailes carnavalescos. Adianta Bornay, que "a falta de pudor das mulheres é uma coisa fora do comum". Acrescenta que a nudez das mulheres que se observa nos salões durante o carnaval "provoca os homens a cometer desatinos" e tem mais "todos os homens que se fazem acompanhar de mulheres peladas nos bailes à fantasia, são uns tremendos otários".

★ Tem dirigente de blocos carnavalescos afirmando que a Cooperativa dos Sambistas, montada dentro da Federação dos Blocos Carnavalescos do Rio de Janeiro, em nada está ajudando às agremiações. Tudo nela é mais caro que em qualquer loja comercial que paga religiosamente os seus tributos à Fazenda do Estado. Instrumentos musicais — percussão — couro para os surdos, brocal e outros materiais indispensáveis às confecções de alegorias e adereços dos blocos, inclusive o isopor, que no Rio é mais barato que em outros Estados, custa mais caro na Federação. Acredito que o presidente Mário Silva tenha tido o propósito de ajudar as agremiações filiadas à sua entidade. Entretanto, desse jeito a coisa passa de ajuda à exploração. Por que a Federação não torna público as vantagens que oferece aos blocos, através da sua Cooperativa, divulgando os preços do material que oferece às escolas de samba? Esse comportamento da Fundação dos Blocos Carnavalescos, além de se constituir numa concorrência desleal para o comércio legalmente constituído e que é obrigado a pagar impostos, ainda explora os cofres das agremiações que deveriam encontrar na Federação um positivo amparo à sua economia.

É na sexta-feira o baile de Nova Iguaçu

A ABESNI (Associação dos Blocos e Escolas de Samba de Nova Iguaçu), através do seu presidente, Alkir Lopes, em conjunto com a Comissão de Carnaval de Nova Iguaçu, está concluindo os preparativos para a realização do 1.º Baile Oficial da Cidade, marcado para a sexta-feira próxima, às 23 horas, no Ginásio do Colégio Monteiro Lobato, no centro do município.

No ano que passou, este mesmo baile se realizou no Nova Iguaçu Country Club, que segundo os organizadores, não possui tanta amplitude e segurança como o local em que será realizado este ano. Durante a realização do primeiro evento carnavalesco de 1981 em Nova Iguaçu, será realizado um desfile de fantasias, com prêmios para os vencedores, que desfilarão sob a animação da Banda do Bole-Bole, do programa "Rio Dá Samba", da TV Bandeirantes-Rio.

Baile das Massagistas

Será realizado na sede do Humaitá Atlético Club que fica na Rua Visconde do Rio Branco n.º 15, junto à Praça Tiradentes, o primeiro Baile das Massagistas. A folia será no próximo dia 27, iniciando às 22 horas.

Horóscopo

STELLA WILDER

PARA OS QUE NASCERAM NESTA DATA — São pessoas ambiciosas e combativas, que parecem nunca estar contentes com aquilo que têm. Há sempre algo que querem, algo que falta em suas vidas para completar sua felicidade. Embora esse tipo de atitude as leve a lutar constantemente por seus objetivos, dá-lhes também um ar de insatisfação generalizada que por vezes irrita os que com elas convivem. Bastante exigentes, tanto consigo mesmos como com os que os cercam, os nascidos hoje têm padrões muito difíceis de serem alcançados, para desespero daqueles que trabalham sobre sua subordinação e dos familiares que compartilham o seu lar. Felizmente, com o passar do tempo, os nascido hoje geralmente se tornam mais humanos e tolerantes, deixando de dar importância excessiva ao seu desempenho e ao dos outros. O seu excepcional talento para as vendas e tudo que se baseia no poder de persuasão é de grande valia para os nascidos hoje, que geralmente se dedicam a alguma atividade profissional ligada a isto.

ARIES (21 de março a 19 de abril) — Lugares distantes lhe parecerão sedutores. Mas trate de aproveitar a vida no lugar em que está. Não faça empréstimos.

TOURO (20 de abril a 20 de maio) — Seus feitos atraem muita atenção e comentários nem sempre favoráveis. Se você estiver satisfeito com você mesmo, tudo bem.

GÊMEOS (21 de maio a 20 de junho) — Procure não se afastar muito de casa hoje. A felicidade está ao alcance de sua mão. Não se impressione com comentários maldosos.

CANCER (21 de junho a 22 de julho) — Não espere que pessoas mais jovens aceitem seus conselhos sem hesitar. Conceda-lhes o direito de fazer suas próprias experiências.

LEÃO (23 de julho a 22 de agosto) — Não queira fazer tudo ao mesmo tempo hoje. Vá com calma e deverá conseguir o que quer, se não hoje, nos próximos dias.

VIRGEM (23 de agosto a 22 de setembro) — Promessas feitas há muito tempo podem ser cobradas inesperadamente. Esteja preparado para qualquer eventualidade.

LIBRA (23 de setembro a 22 de outubro) — Uma distração poderá lhe custar caro hoje. Fique alerta em tudo que fizer. Uma notícia vaga trará preocupação.

ESCORPIÃO (23 de outubro a 21 de novembro) — O descontentamento com a atual situação pode levá-lo a agir precipitadamente, provocando uma mudança abrupta.

SAGITÁRIO (22 de novembro a 21 de dezembro) — Cuidado com os maus conselheiros, principalmente em questões de dinheiro e saúde. Confie apenas em sua intuição.

CAPRICÓRNIO (22 de dezembro a 19 de janeiro) — Não demonstre sua hesitação diante de subordinados, pois sua autoridade poderá ser desafiada. Demonstre firmeza.

AQUÁRIO (20 de janeiro a 18 de fevereiro) — Fixe suas atenções numa só tarefa e trate de terminá-la antes de pensar em outra coisa. Lembre-se de uma data importante.

PEIXES (19 de fevereiro a 20 de março) — Numa situação nova, procure informar-se sobre os antecedentes antes de tomar qualquer atitude. Peça ajuda.

Cruzadas

AFONSO NOGUEIRA

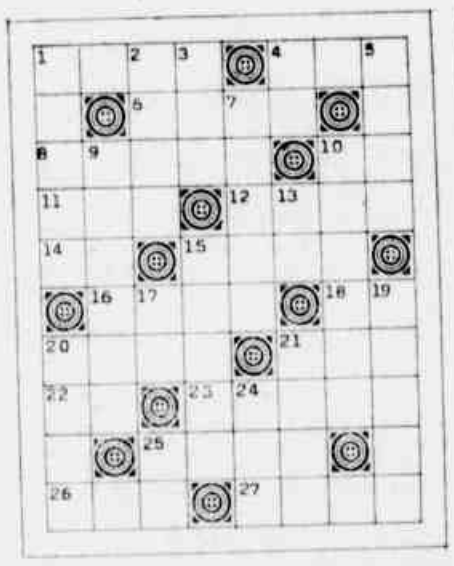

HORIZONTAIS: 1 — O chefe da Igreja Católica; 4 — Em companhia de; 6 — Tesouro; 8 — (Fig.) Desgosto; 10 — Dois (em alg. romanos); 11 — Ação; 12 — (Fig.) Homem feio; 14 — Criminosa; 15 — Pronome demonstrativo; 18 — Coisa nenhuma; 18 — Entre eles; 20 — Tenebroso; 21 — Rio da Suíça, afluente do Renno; 22 — Poeira; 23 — Pai do marido, em relação à mulher; 25 — Designação do partido conservador da Inglaterra; 26 — Pronome possessivo; 27 — Espírito humano.

VERTICAIS: 1 — Arvoredo frutífero; 2 — Que se *pagou*; 3 — Argola; 4 — Entre nós; 5 — Centro; 7 — Motivo; 9 — Que presta *atenção*; 10 — Deixar só; 13 — Sigla do Estado do Rio Grande do Sul; 15 — Que tem bastante *idade*; 17 — Vento; 19 — Fragrância; 20 — Depois de; 21 — Que tem *agilidade*; 24 — Presentemente; 25 — Pronome pessoal.

SOLUÇÃO

HORIZONTAIS: 2 — Atento; 7 — [illegible]; 9 — Imo; 10 — Atas; 12 — [illegible]; 14 — II; 15 — Privar; 18 — Relato; 20 — Fe; 21 — As; 22 — Pena; 24 — Abu; 25 — Apelar; 27 — Ossada.

VERTICAIS: 1 — Asilar; 2 — Ato; [illegible] 4 — [illegible]; 5 — Motivo; 6 — [illegible]; 11 — [illegible]; 13 — [illegible]; 15 — [illegible]; 16 — [illegible]; 19 — [illegible]; 21 — [illegible]; 22 — Pão; 23 — Apa; 24 — Ala; 26 — Ed.

Trick Trick

JACQUES GALINKIN

Carnaval, uai

Os mineiros, além de desconfiados, sempre foram uns otimistas, tanto que continuam por lá esperando que a Lagoa da Pampulha vire mar ou, pelo menos, se transforme em praia graças as injeções de areia dadas por prefeitos à procura de um lugar ao sol.

Belo Horizonte já teve até um candidato à Prefeito, Nelson Thibau, que colocou um navio na praça principal da cidade e prometeu, se eleito, colocar a embarcação na Lagoa da Pampulha. Foi o primeiro político que deixou a população a ver navios antes mesmo de ser eleito e a sua candidatura naufragou em pleno asfalto.

Agora, ao abrirmos o "Jornal do Brasil" de ontem, ficamos surpresos com matéria paga da Prefeitura de Belo Horizonte, disfarçada pela característica de "informe especial", onde o Secretário de Turismo promete o melhor carnaval de todos os tempos.

O título, bem grande, não pode ser desmentido: "Carnaval é coisa séria na Capital". Nós concordamos totalmente. Carnaval é coisa séria em Minas. Ninguém brinca, ninguém pula.

Mas temos certeza e concordamos com o entusiasmo dos mineiros com o carnaval que eles vão fazer: desta vez tudo vai ser diferente. Afinal é a primeira vez que Minas tem um governador nascido no Piauí e fantasiado de mineiro

Para animar mais ainda o carnaval mineiro, o Senador José Sarney saiu de lá dizendo que Minas tem 14 candidatos a governador. Eles poderiam sair na "comissão" de frente das tradicionais Escolas de Samba do Estado.

— O quê, Carlinhos Azeitona? Se Minas Gerais tem Escolas de Samba tradicionais?

— Claro que tem, meu amigo. Você nunca ouviu falar nas três escolas que sempre disputaram o carnaval mineiro?

— E quais são?

— Unidos do PSD, Grêmio Recreativo e Especulativo da UDN e a Mocidade Independente do PTB. Fora os blocos partidários.

— E eles costumam fazer samba-enredo?

— Claro que sim. Você nunca ouviu falar em Partido Alto?

— E por que os mineiros pagaram para publicar esta matéria no JB dizendo que o carnaval lá, vai ser da pesada?

— Mineiro é esperto, Carlinhos Azeitona. Com esse anúncio, eles vão conseguir convencer uns 100.000 cariocas a passar o carnaval em Belo Horizonte.

— Mas aí os 100.000 cariocas chegam em Belô e não encontram carnaval nenhum, meu irmão.

— Pois é, Carlinhos. Mineiro é esperto. Com 100.000 cariocas nas ruas de Belô, é impossível não ter um bom carnaval lá.

DIA-A-DIA

Do Ministro César Cals a empresários que foram reivindicar em seu gabinete: "Sou todo ouvidos". TRICK-TRICK. O investigador Miguelzinho, do Detran de São Paulo, que ganha dezoito mil cruzeiros por mês de salário e conseguiu comprar fazendas no valor de trinta milhões de cruzeiros, à vista, prestou depoimento dizendo que um amigo emprestou o dinheiro para ele comprar os bens. Deve ser por isso que o Roberto Carlos compôs aquela música: "Eu quero ter um milhão de amigos". Que para o investigador Miguelzinho deve ter esta versão: "Eu quero ter um milhão de amigos e bens mais fortes poder comprar. TRICK-TRICK. Segundo o nosso cronista político, Sandra Cavalcante chegou a conclusão que só consegue se eleger se for Oposição. E abandonou o Partido Democrata Cristão para fundar o Partido Democrata Protestante. TRICK-TRICK.

Alô Daisy

DAISY LUCIDI

Eu não tenho onde morar

As famílias brasileiras perseguem um grande sonho que está cada vez mais distante: a aquisição da casa própria. O ditado é antigo e caiu de moda — "quem casa quer casa". De que jeito, meu Deus? A maioria, mesmo sonhando fazendo até promessas para S. Pedro (o dono das casas) mora pagando aluguel. O sonho até que não é ambicioso: pode ser, uma casinha pequena, no subúrbio, não importa, mas que seja sua, sem o fantasma do aluguel que arrebenta com o orçamento doméstico, apesar dos reajustes semestrais dos salários!...

Mesmo assim, a angústia de quem mora de aluguel, é cada vez maior e sem solução. Está longe da nossa memória os bons tempos do papelzinho branco, quase sempre um funo de caixa de sapato, com aqueles dizeres: — alugá-se. Isto porque, há muito tempo que construir para alugar deixou de ser um bom investimento. Melhor será aplicar o dinheiro em qualquer coisa, menos em imóvel para alugar, e quem não pode enfrentar um financiamento para comprar uma casa, fica numa de horror. E como pode a classe média enfrentar os juros e a correção monetária, como? O rico está instalado, reclama apenas do Imposto Predial que a cada ano aumenta mais, mas sem nenhum risco de ter que vender o imóvel para pagar o Imposto. O pobre, subiu o morro sem chance de descer. A classe média (ainda existe?) não sabe para onde vai. Cada vez tem mais gente cantando: — "Eu não tenho onde morar..."

Fala o Povo

O consumidor carioca não está agüentando os abusos dos donos exploradores de bares na cidade. Não adianta nada a Sunab publicar a tabela oficial dos preços e seus fiscais ficarem somente fiscalizando os bares do centro e bairros considerados nobres. E os outros bares fora do Grande Rio, no município de Niterói, que estão cobrando 40 por cento da tabela oficial em cima de qualquer produto? Como é que fica? Até quando os consumidores vão continuar sendo explorado pelos falsos comerciantes? O maior problema é que quanto mais longe do Rio de Janeiro os preços são mais caros. E aí? Como é que fica essa exploração? Sem nenhuma atitude das autoridddes responsáveis?

O salário do povo brasileiro não dá nem para comer. Agora não está dando nem para pegar condução para trabalhar. E ainda são obrigados a pagarem um sanduíche, refrigerante, uma água ou uma cerveja, por um preço de 40 por cento acima da tabela oficial. E aí? Até quando as autoridades vão deixar o povo carioca e fluminense sustentarem os falsos e exploradores comerciantes? Os comerciantes dizem que a culpa é o alto preço da gasolina para pagar o frete dos caminhões de entrega das mercadorias. Acontece que num refrigerante que custa Cr$ 0,50 já está incluído o preço do frete. Portanto, o que eles estão falando mesmo, é uma fiscalização rigorosa em todo o Estado do Rio de Janeiro.

Picadinho

Amanhã, no Cinema I, da Prado Júnior será o lançamento do filme **Fruto do Amor**, dirigido por Milton Alencar Júnior, argumento de José Louzeiro com os atores Paulo César Pereio, Ruth de Souza, Claudioney Penedo, Marilisse Navarro e Valentim Anderson. E as participações especiais de Rodolfo Arena (este seu último filme), Wilson Grey, Octávio Augusto, João Marcos Fuentes, Jacyra Silva, Nildo Parente, Maria Lúcia Dahl, Dália Montez, Sônia Mattos, João Fernandes e outros. O filme **Fruto do Amor** é o primeiro longa de Milton Alencar Júnior, um jovem cineasta de 28 anos, que despontou com a segurança do profissional amadurecido. Sua fita, é sobre um casal de cientistas que elabora o Soro T-101, capaz de conter a violência e permitir a limitação dos filhos, numa narrativa simples e bem humorada, em que pese a brutalidade das situações. As experiências dos cientistas são realizadas em dois prisioneiros condenados com prisão perpétua e uma prostituta. Milton é um cearense de Fortaleza, que chegou no seu primeiro longametragem depois de trabalhar como assistente de direção em 17 longas, com vários diretores, entre eles: Anselmo Duarte, Alberto Pieralise, Victor Lima, Harry Zalkovicht, Ola Balogun, José Mizziara, Luiz Antônio Piá, Carlos Frederico, Renato Santos Pereira e Jece Valadão. Somente com Jece Valadão, o Milton Alencar Júnior foi assistente em seis filmes.

Noite, boa noite

GILMAR TORRES

O deputado e bom amigo Édson Khair, recebendo amigos em mais um aniversário. Daqui, um abraço.

Montão Geral

● O cantor Silvio Cezar, ignorado ou não pelas gravadoras, parte para uma empreitada mais séria: está preparando um Lp especial dos chamados "feito em casa". Será uma produção independente e com o bom gosto de quem sabe das coisas. Talentoso e prestigiado nos meios musicais, Silvio já tem além da escolha meticulosa dos músicos, o apoio de Hermeto Paschoal, Zé Roberto e outros. Na parte coral as vozes de Hyldon, Tim Maia, Orlandivo e Fábio. Vem coisa muito boa por aí.

• • •

● Flor de Lys, em São Conrado, foi vendida para um grupo argentino. Foram pagos dezoito milhões, cash, para transformar aquele local em casa de tango. As obras já foram iniciadas e está prevista para a reabertura, um conjunto de música brasileira e uma típica argentina com uma bela cantora, já contratadas em Buenos Aires. Promoção na Tevê, idem. Aguardemos.

• • •

● No Horse's Neck, a cantora Fafá de Belém atraindo fãs e curiosos. Um turista argentino, depois de ouvir e aplaudir, comentou na saída: aquilo tudo é dela mesmo? Foi gozado.

• • •

● Mais de sessenta por cento dos turistas argentinos está se mandando de volta. Quinta-feira última, quase todas as casas estavam praticamente vazias. Segundo foi informado, as três maiores empresas de turismo tiveram todos os seus grupos reduzidos e recebendo como alegação a violência e assaltos de que têm sido vítimas. Mesmo assim, continuam chegando americanos e europeus, para o período momesco. Ano que vem quero ver.

• • •

● Nas calçadas da Praça Saens Pena, a bronca da rapaziada: alegam eles que o diretor social do Tijuca Tênis Clube é um bundão, porque não quis fazer carnaval este ano. Alega o referido senhor, que não vai permitir que sujem as paredes do clube. E isso é imbecilidade.

• • •

● Mário's e 706, duas casas que irão desaparecer após o Carnaval. O grupo do meu bom amigo Vicente não conseguiu a renovação do contrato do imóvel. Será demolido para em seu lugar ser levantado mais um espigão. Perdeu a noite e perdemos nós.

• • •

● Coleguinha Ivan Monteiro, melhorando seu estado de saúde. Vítima de derrame, Ivan estará breve, retornando a sua página brilhante que tem no Jornal do Comércio.

● Pizza Palace 2, estará em funcionamento no Rio Sul. Inaugura na segunda quinzena de março, próximo.

• • •

● O cômico Carvalhinho, que breve veremos na remontagem de "A Gaiola das Loucas", acaba de gravar um espetacular comercial de tevê para uma conhecida fábrica de refrigerantes. Quem viu, diz que pode até ganhar prêmio este ano, é gente boa.

• • •

● O conjunto americano "Queen" chega hoje ao Brasil. Hospeda-se no Hotel Nacional Rio e à noite ensaia para sua estréia amanhã no Maracanãzinho. Depois, Carnaval até rachar. Vão curtir a madness carioca.

• • •

● Geórgia Quental, maneca e atriz na década de sessenta, tentando retorno artístico profissional. Se der pé, seja bem-vinda.

• • •

● Roy Sugar, o eclético, com duas gatas de fazer pifar o órgão elétrico do Ed Lincoln no Carinhoso. Aos meninos do Rio que lá estavam avisou logo: "São sobrinhas, bichos!"

• • •

● A atriz Sônia De Paula dando uma de publicitária. Está preparando comercial para a tevê que vai dar o que falar. A gata Mônica May, no esquema. Bom.

• • •

● Das duas, uma: a boate Pelhota lá na Barra, uma das mais belas e bem montadas casas noturnas do Rio, vive às moscas. E não cobra caro. Ou o dono tem grana de montão e não liga ou nunca ouviu falar em promoção e divulgação. Acorda, Benvenido!

• • •

● Cantinetta — muito prestigiada na Bartolomeu Mitre. Curtindo pizzas e cervejas numa mesa, um grupo com Clara Nunes, Wanderley Menezes e Miúcha. Noutra mesa o diretor e ator, Antônio Pedro e amigos. Barrinha boa é aí.

• • •

● Coleguinha Lídya Mendonça em jantar de aniversário. Foi no 14 Bis com muitos abraços de amigos, entre eles o compositor Braguinha, a vereadora Dayse Lúcidi, Walter Rizzo e o maestro Florentino Dias.

• • •

● No Privé, uma festa de arromba. Entre mil, a atração maior foi quando pintou a argentina mais badalada que o samba da Portela: a lança-perfume. Foi um baratotal.

• • •

● Roda Viva fará Carnaval durante os quatro dias. Sem Waldir Calmon, que agora está falando sozinho depois que a cantora Dircelene se mandou.

• • •

● Rosana Garcia (ex-Narizinho do Sítio do Pica-Pau Amarelo) e o ator Haroldo Botta eleitos respectivamente, Rainha e Príncipe Consorte, ontem no pré-carnavalesco do Serrano de Petrópolis. Gatões e cocotas ouriçaram até alta madrugada.

Carvalho, mulatona do Sambão & Sinhá, pra vocês curtirem neste domingo de sol.

Laís Costa Velho

A regressão ao analfabetismo

O fenômeno do esquecimento, como inúmeros outros do funcionamento da psiquê humana, é ainda pouco conhecido. Basta atentarmos para a diversidade de correntes, de opiniões, de escolas, a seu respeito, para que fiquemos certos de que a verdade científica ainda está longe de ser alcançada. Isto não impede, no entanto, que algumas pessoas façam afirmações categóricas a respeito, sem a necessária cautela que deve ser paradigma daqueles que procuram realmente entedender as coisas e não se aproveitar delas para fins ideológicos ou políticos.

O fenômeno da regressão aos analfabetismo de pessoas recém-alfabetizadas, caso particular do esquecimento de conteúdos educacionais, tem merecido, por parte de muitos intelectuais brasileiros, um tratamento mais emocional do que racional. É compreensível: o analfabetismo e as tentativas para sua erradicação entrelaçam-se, quase sempre, com aspectos políticos e ideológicos, dos quais o intelectual não consegue se libertar. E, como conseqüência, criam-se alguns mitos, que, por força de sua repetição, ganham foros de verdade (coisa que o Dr. Goebbels já conhecia tão bem), e passam a ser utilizados correntemente. O que pretendemos, neste artigo, é questionar um desses mitos: o e que a regressão ao analfabetismo depende da metodologia utilizada para alfabetizar.

O chamado "método Paulo Freire de alfabetização", que alfabetizava em apenas 40 horas, tem sido um dos principais alvos destes ataques. Também a metodologia utilizada pelo MOBRAL, num processo de alfabetização que dura cinco meses, tem sido acusada de responsável por altas taxas de regressão ao analfabetismo.

Trata-se de um enfoque totalmente impróprio do problema. A retenção ou o esquecimento de alguma habilidade dependem muito menos da maneira pela qual ela foi adquirida do que de sua utilização posterior. Qualquer professor, de qualquer nível, sabe disso: em sala, pouco se aprende. A fixação da aprendizagem se fará através de exercícios que o aluno desenvolverá, principalmente, fora da sala de aula. E a definitiva incorporação da habilidade só se dará quando ela for sucessiva, e freqüentemente utilizada na vida profissional de cada um. Este é um fato conhecido de todos e facilmente verificável. Pergunte-se a um médico qual a fórmula para a resolução de equações do segundo grau e ele dificilmente saberá, do mesmo modo como um engenheiro não será capaz de nomear os músculos do braço ou um economista não se lembrará da fórmula do álcool etílico. Em seus tempos de estudante de segundo grau e de concurso vestibular, sabiam; esqueceram, por desuso.

Com a alfabetização não poderia ser diferente. Sua retenção ou seu esquecimento dependerão, principalmente, da utilização que o aprendiz dará àquilo que aprender. E esta utilização independe, totalmente, de metodologia utilizada no processo de ensino-aprendizagem. A maior ou menor utilização das habilidades de leitura, escrita e cálculo dependerá fundamentalmente, do meio social no qual se acha inserido o indivíduo.

R.M.C. DA COSTA

A voz do pastor

D. EUGENIO SALLES

A celebração do 90.º aniversário da "Rerum Novarum" nos proporciona a oportunidade para denunciar uma nefasta ocorrência em certos ambientes católicos. No campo da História, há os que buscam com afinco, denegrir imensos esforços evangelizadores nos séculos passados. Para isso, reescrevem os fatos, interpretando-os ora à luz da mentalidade hodierna, ora julgando-os sob o ângulo de determinada ideologia. No terreno social, desvalorizam a eficácia da doutrina da Igreja nesse terreno e tentam substituí-la pelo marxismo acobertado sob sofismas variados e sutis. Enfraquecidos na Fé em Cristo, procuram em Marx a salvação. Pretendem, infrutiferamente, "batizá-lo" como se isso fora possível.

A comemoração da célebre encíclica de Leão XIII, nos possibilita relembrar suas raízes e verificar seus efeitos. Isso vem fortificar a repulsa aos que se deixam influenciar por tendências oriundas de um secularismo perigoso e malsão.

A "Rerum Novarum" representou a consagração das atividades, estudos, iniciativas e reflexões sobre a "questão social", desenvolvidos por uma plêiade de católicos. Eles defendiam a necessidade de reformas urgentes para melhorar a condição da classe trabalhadora. São contemporâneos à origem da expansão do socialismo marxista.

Tão notáveis vultos se incluem entre inspiradores e, em alguns casos, colaboradores diretos de Leão XIII. Sobressaem alguns membros de primeira grandeza do episcopado como Monsenhor Willem Emmanuel von Ketteler. O Papa o chamava de seu "grande predecessor". Bispo de Mogúncia, membro do Parlamento alemão, autor de obras de grande repercussão, especialmente a clássica: "A Questão Social e o Cristianismo"; Monsenhor Mermillod, Bispo de Friburgo, na Suíça, defensor incansável de todos os oprimidos, inclusive poloneses exilados pela invasão russa. Ele foi incumbido pelo Sumo Pontífice de dirigir, em Roma, uma comissão de estudos sobre os problemas sociais. Criou a famosa União de Friburgo, em sua própria residência episcopal.

No laicato, Leão XIII encontrou figuras de projeção como o empresário francês Léon Harmel, que se antecipara a aplicar em suas empresas os ensinamentos da Igreja e organizara os "congressos de patrões". Na França, defendera as idéias do Sumo Pontífice, Albert Lemon, brilhante conferencista e La Tour Du Pin, um dos mais valorosos precursores das teorias sociais de Leão XIII, fundador a "Obra dos Círculos Católicos" para os trabalhadores. Na Itália, valiosa foi a ajuda do notável jurista e economista Giuseppi Toniolo, autor de várias obras de surpreendente atualidade.

Leão XIII, antes de ser Papa, fôra Núncio na Bélgica, país onde a questão social era muito agitada. Teve contato com Bispos eminentes, como o de Liene, Monsenhor Doufrelaux e Monsenhor Stillemans, Bispo de Gand. Pôde observar a intensa criatividade dos "círculos católicos" na promoção dos operários e nos meios universitários de Louvain.

Isso antes da encíclica. E depois? Quais foram seus resultados práticos? Sua influência no Mundo?

Trucidado o biscateiro no leito da via férrea

O biscateiro Geraldo Francisco Salvino, de 37 anos e residente em uma *cabeça de porco*, na Rua Bela, 380, São Cristóvão, foi trucidado a tiros, facadas e pauladas, na madrugada de ontem, no leito da via férrea que corta a Rua Peter Lund, no Caju, localidade denominada *Favela da Lacraia*. O crime foi praticado com requintes de perversidade e embora tenha ocorrido durante a madrugada, somente pela manhã as autoridades da 17a. DP tiveram conhecimento.

Para a polícia, Geraldo seria receptador de objetos roubados e teria tido desavenças com esses marginais.

O leito da via férrea sobre a Rua Peter Lund, por ser um local onde dificilmente a polícia vai, é preferido por marginais que o usam para partilhar roubos. Na madrugada de ontem a tendinha de *Aziza da Birita*, já tinha fechado quando ouviram-se vozes em tom irritado e logo a seguir tiros e gritos. Quem estava acordado, tratou de apagar as lamparinas e ficar quieto. Pela manhã, quando operários se dirigiam ao trabalho, deram com o corpo de Geraldo, e alguém comunicou-se com a 17a. DP, dizendo ao policial de plantão que "um homem tinha sido morto num acerto de contas".

Surrada no ponto pelos assaltantes

Foi espancada ontem por dois assaltantes no ponto de ônibus da Avenida Brasil, em frente à Praia de Ramos, Rosângela de Paula Vaz, de 20 anos e residente na Rua Marabu, 52, em Bangu. Ela aguardava o ônibus quando apareceram dois indivíduos que lhe exigiram qu epassasse todo o dinheiro. Confiando na presença de várias pessoas no ponto de ônibus ela reagiu. Mas ninguém correu para socorrê-la e Rosângela foi violentamente espancada na frente de todos. Os ladrões fugiram em seguida e a moça foi levada para o Hospital Olivério Kraemer, sendo depois removida para o Hospital Carlos Chagas, devido à gravidade do seu estado. A 22a. DP registrou a ocorrência.

Furou barreira e levou bala da PM

Sebastião Sérgio Siqueira Campos, o Tião, solteiro, 23 anos, foi baleado na madrugada de ontem por um dos componentes da viatura 53-0160, do Patamo do 14.º BPM, depois de troca de tiros. *Tião* viajava no Volkswagen RJ-M8 2181 em companhia de outro homem e, quando passou pela barreira armada por soldados da PM que realizavam *blitz* na Rua São Pedro de Alcântara, em Realengo, não obedeceu a ordem de parar. Em seu encalço foi o Patamo comandado pelo cabo Pereira e com os soldados Angelo, Itaborai e Mesquita. Percebendo que seriam alcançados os dois bandidos fizeram disparos contra a viatura policial e, no revide, *Tião* saiu ferido.

Executado a tiros o chefe de "gang"

O sargento reformado da Marinha, Nilson do Nascimento, de 31 anos, chefe de uma gang de arrombadores que agia em Maricá e Itaipu, foi encontrado morto, ontem, com três tiros, um na cabeça, um no tórax e outro na perna direita, no Km.6 da Estrada de Itaipuaçu. Policiais da 79a. DP disseram que Nilson pode ter sido assassinado por vingança ou então se desentendeu com algum membro de sua quadrilha sobre partilha de roubo.

Guloso teve rosto cortado à garrafa

Após ser agredido a garrafadas por prostitutas que usam ponto na Rua Senador Pompeu no Centro, Carlos Roberto Antunes, residente na Avenida Meriti, em Brás de Pina, foi medicado no Hospital Souza Aguiar. Ele contou que na sexta-feira à noite foi divertir-se com suas "velhas amigas" e estava bebendo com elas num bar da Rua Senador Pompeu quando começaram a passar por aquele local várias "meninas" novatas.

Carlos Roberto disse que não pôde conter seus ímpetos de conquistador ao ver todo aquele mulherio novinho em folha e logo passou a soltar piadinhas para elas. As "meninas" gostaram e corresponderam aos gracejos do Carlos Roberto, rindo muito, o que fez com que ele se empolgasse ainda mais.

Contudo Carlos Roberto não contava com a reação de suas "velhas amigas" que, sentindo-se traídas, começaram a ficar cada vez mais enfurecidas com a concorrência. As prostitutas resolveram então dar uma lição no Carlos Roberto, pegando todas as garrafas vazias de cerveja que encontraram no balcão e arremessando-as na direção do rosto do conquistador, que ficou todo cortado. A 2a. DP registrou a ocorrência.

"Blitz" da PM pega ladrões da Klabin

Durante a *blitz* realizada por todos os batalhões da Polícia Militar sediados na área do Grande Rio e Metropolitana, entre 22 horas de sexta-feira e 4 horas, centenas de prisões foram realizadas, e entre as quais, dos assaltantes Eli Antônio de Souza, José Cláudio Diniz e Antônio Carlos da Silva, que teriam assaltado a milionária Sarah Klabin na esquina da Rua Albuquerque de Mendonça com Prudente de Morais. Da vítima, que não apresentou queixa oficial à polícia, os bandidos teriam levado um relógio Rolex de ouro, no valor, segundo ela, de dois ou três milhões de cruzeiros. O fato foi comunicado apenas a uma patrulha do 13.º BPM, que entregou o caso à 14a. DP, depois de seus componentes prenderem os suspeitos, ainda, segundo descrição da vítima, pelo tenente Joel, soldados Domingos e Silva.

Sindical

HUMBERTO FAILLACE

Rodoviários de Niterói responsabilizam presidente que causou a intervenção

Sobre a falta de "quorum" verificada nas recentes eleições realizadas no Sindicato dos Rodoviários de Niterói (em três escrutínios), disse o líder da chapa 4 (denominada Liberdade e Ação), Lourival Pinto Garcia, que, "vimos a público agradecer a preferência dos companheiros e todos aqueles que contribuiram para que saíssemos mais fortalecidos após o pleito".

Destacou que "nessa eleição, tivemos as maiores dificuldades, enfrentando a máquina financeira e, inclusive, a violência física contra componentes da chapa 4, utilizadas pelo sr. Rocha, presidente do Sindicato".

— Uma eleição custa muito dinheiro, mas o sr. Rocha, por uma questão de capricho pessoal, preferiu a intervenção no Sindicato pelo Ministério do Trabalho, a entregar a entidade aos que foram eleitos pelos trabalhadores. Gastou-se uma grande importância (que terá de ser despendida novamente), ficando o sinicato em grave situação financeira e sofrendo com isso os próprios funcionários, que não recebem salários há três meses — denunciou Lourival Pinto Garcia.

E concluiu: "Solicitamos aos senhores interventores o mais amplo respeito às liberdades sindicais e a apuração de todas as irregularidades cometidas pela diretoria anterior, bem como a punição dos responsáveis e a convocação de nova eleição de forma mais organizada, sem a bagunça constatada no último pleito. Que o sindicato seja entregue aos rodoviários legitimamente eleitos pela classe. Agradecemos aos que votaram na chapa 4 e externamos o nosso respeito aos que preferiram outra chapa, conclamando todos os integrantes da categoria profissional, indistintamente, a se manterem alerta e unidos, a fim e que possamos limpar e reforçar o nosso sindicato".

Transferência

— A utilização da cláusula de transferibilidade, explícita no contrato, só é possível com a prova da real necessidade de serviço — Ac. 926/80 — Tribunal Regional do Trabalho — 5a. Região — Processo RO-2.374/79 — unanimidade — Relator: Juiz Washington da Trindade — publicado em sessão de 9.4.80 e D.O. de 17 e 18.5.80.

Comerciário critica

O presidente do Sindicato dos Empregados no Comércio do Município do Rio de Janeiro, Luisant Mata Roma, enviou ofício ao Secretário de Transportes, criticando o reajuste para os estacionamentos.

Salientou o dirigente sindical que "já consideramos um absurdo a cobrança de qualquer tarifa para o estacionamento em praça pública, e maior absurdo, ainda, o seu reajustamento".

— Pelo menos, as ruas deveriam pertencer ao povo, que, já bastante onerado com tributos de toda ordem, se vê obrigado a pagar esse absurdo aumento para poder estacionar seu veículo. É uma medida que, também, contribui para agravar ainda mais a inflação.

Enfermeiros

Serão realizadas eleições, em segunda convocação, de amanhã até sexta-feira, no Sindicato dos Profissionais de Enfermagem, Técnicos, Duchistas, Massagistas e Empregados em Hospitais e Casas de Saúde, com três chapas concorrentes, lideradas por Juraci Martins dos Santos, Carlos Alberto Guimarães Correia e Dircê dos Santos.

Enquanto os candidatos da oposição estão muito confiantes na vitória, o atual presidente, Juraci Martins dos Santos, que encabeça a chapa 1, asseverou que "esperamos vencer com uma votação superior a 70 por cento do total de votantes, porque temos a consciência de estar cumprindo nosso mandato voltado para os direitos e reivindicações dos companheiros"

Lavanderia

O Sindicato da Indústria de Lavanderia e Tinturaria do Estado do Rio de Janeiro programou assembléia-geral para o dia 25 do corrente, às 20 horas, em sua sede, Rua Senador Dantas, 117, sala... 2.009, tendo em vista a apreciação da seguinte ordem do dia: 1 — Discussão e aprovação das contas e do relatório da diretoria, referentes ao exercício de 1980; 2 — Destituição de parte dos membros da diretoria, inclusive suplentes; 3 — Assuntos gerais.

Tenório Cavalcanti

O Governo não é só dos produtores

O MINISTRO Delfim Netto não fez por menos: criticou severamente os pecuaristas gaúchos.

— "O Governo não é o Governo só dos produtores, é também dos consumidores. Não podemos imaginar que os preços possam subir de forma descontrolada, e nem os pecuaristas podem imaginar que o Governo possa fazer isso. Nós teríamos que colocar recursos para fazer estoque e sonegar esse produto ao consumidor. Ora, quem é que fornece o dinheiro para o subsídio? É o consumidor. Como é que nós podemos pegar o dinheiro do consumidor e subsidiar e sonegar do consumo um estoque de carne? Isso é um absurdo, e eu fico triste, inclusive, que algumas lideranças revelem tanta ignorância, a ponto de sugerir coisas como essa. É uma coisa realmente lamentável."

COM esse desabafo, o Ministro do Planejamento, Delfim Netto, respondeu às pressões dos pecuaristas do Rio Grande do Sul, que compareceram ao seu gabinete, acompanhados pelo Secretário da Agricultura, Baltazar de Bem e Canto, para reivindicar um novo aumento no preço da carne.

— "Eles ficam tristes — disse Delfim — quando eu digo que o problema não é com o Governo, mas com a Nação brasileira. No fundo, o que pretendem é o aumento do preço da carne, ora, veja, o Governo tem condições de aumentar o preço da carne? Não tem."

NA VERDADE, o Governo já está financiando a estocagem através das cooperativas do Rio Grande do Sul a um preço "extremamente alto que, computando o ICM, dá quase Cr$ 140,00 o quilo, e isso é o máximo que nós podemos fazer". Há contudo, a possibilidade de concessão de facilidades para a comercialização, com a introdução da Nota Promissória Rural.

NO ANO passado, o consumidor já dera demonstração de que não estava mais disposto a consumir carne ao nível de preços vigentes. "Nós tivemos pela primeira vez, neste País, um movimento organizado de consumidores para reduzir o custo da carne." Por outro lado, acrescentou o ministro, "é óbvio que os preços da carne subiram de forma importante entre março de 1979 e o fim do ano passado. Subiram porque tinham que subir mesmo, pois estavam defasados e nós tivemos uma expansão da oferta de carne de outros produtos, como suíno e avicultura".

PARA o ministro, tudo isso mostra que o Brasil não é mais um mercado exclusivo da carne de boi, ocorrendo hoje uma oferta de carne que é talvez, até superior àquilo que os consumidores desejam consumir ao nível atual de preços. Lembrou que o caminho natural seria a exportação, mas ele está bloqueado, porque a carne é realmente gravosa, "o que é também difícil de entender, porque nós deveríamos estar produzindo carne a preços mais baixos do que o resto do mundo".

É LÓGICO que o Governo deseja que a pecuária tenha lucro, e a prova é que foram concedidos recursos no valor de Cr$ 1 bilhão. Mas, essa vocalização das dificuldades é simplesmente, em alguns casos, o desejo de que as coisas caminhem ainda melhor do que estão caminhando na agricultura. E isso não amola o Governo, mas reforça a disposição de continuar a dar esse suporte.

POR OUTRO lado está claro que o Governo está tomando algumas medidas para manter a produção: financiamento da comercialização da carne bovina, por meio de Notas Promissórias Rurais, a juros de 45% ao ano; a instituição de bônus-colheita para os produtores de arroz, soja e milho; a liberação de recursos para a compra de máquinas agrícolas, cujas propostas já estavam registradas no Banco do Brasil, até dezembro de 1980, a juros de 38%.

O que se passa na TV

MÔNICA VIANNA

★ *Caetano Veloso não agüentou e sentou de tanto rir ao saber que "Odorico Paraguaçu" lhe entregará uma Comenda em Sucupira*

CLASSIFICADOS DA *LUTA* EM AÇÃO

● Anotem estes nomes: Chico Anísio, Elis Regina, Maria Bethânia, Caetano Veloso e Gilberto Gil. Anotou? Pois bem... Se você se parecer com qualquer uma destas personalidades, dê um pulinho até à Globo—Tijuca, pois a produção de *O Bem Amado* está procurando pessoas para interpretarem *doublês* no episódio *A Guerra dos Fardões*, escrito por Dias Gomes e cujas gravações foram iniciadas esta semana. Na Globo—Tijuca você poderá procurar por Mariano Gatti ou Lia Mara, os dois produtores da série, que eles analisarão suas possibilidades para interpretar um destes *doublês*. Caso você seja aprovado (a), a história em que você participará girará em torno de uma disputa por uma vaga na "Academia Sucupirana de Letras". O Prefeito *Odorico* (Paulo Gracindo) e *Neco Pedreira* (Carlos Eduardo Dolabella), "brigarão" por esta vaga e o prefeito, vivo, como é, para fazer média com a população, entregará comendas a várias personalidades da vida cultural brasileira.

PAULO AUTRAN NA BANDEIRANTES?

● Pode até ser que as conversações cheguem a um bom termo. Paulo Autran, um dos melhores atores do teatro brasileiro e que se tornou conhecido do grande público quando interpretou *Bruno Baldaracci* em *Pai Herói*, está sendo pretendido pela Bandeirantes para entrar em uma das fases de *Os Imigrantes*, sua próxima novela das sete. Ele, inclusive, já esteve na Divisão de Novelas da emissora, em São Paulo, mas por enquanto nada foi resolvido.

A DÚVIDA DE SILVIO SANTOS

● Ele havia marcado para hoje sua viagem para a Venezuela e Estados Unidos, mas até ontem à tarde não havia decidido se viajará ou não, pois comenta-se muito que há uma possibilidade de que o Governo Federal anuncie até o final do mês quem são os vencedores da concorrência pelas novas Redes de Televisão. Como seu grupo é um dos candidatos (e para desespero de muita gente, com bastante possibilidades), Silvio estava pensando seriamente em adiar sua viagem até depois do carnaval.

OS ABSURDOS DA CENSURA

● Luiz Carlos Nifio, um garoto de apenas 16 anos, mas que apesar da idade já conquistou mais prêmios que muita "gente grande" não nega a raça. Filho de um diretor e ator, Luiz Mendonça, e de uma atriz, Iiva Nifio, Luiz Carlos está no elenco da peça *Blue Jeans* e o Juizado de Menores está querendo tirá-lo do elenco pois a peça é imprópria para menores de 18 anos. É um absurdo que se queira exercer este tipo de censura principalmente se levarmos em consideração que Luiz Carlos Nifio, apesar de seus 16 anos, encara sua profissão com muita seriedade e, inclusive, com o dinheiro que conseguiu através de seus trabalhos está preparando-se para estrear no teatro como produtor e diretor. Em princípio, sou radicalmente contra a existência de qualquer tipo de censura, mas já que ela, infelizmente é um fato, acho que, pelo menos deveria ter um mínimo de critério, principalmente em se tratando de censura à criações culturais, como o teatro, cinema, literatura e à própria televisão.

OS GOLS DO CHACRINHA

● A Bandeirantes apresentava aos domingos, pouco antes das oito da noite, alguns dos principais gols marcados nos jogos de futebol no final de semana. Entretanto, como este programa vai ao ar quase que imediatamente após os términos das partidas, o número de gols apresentado é muito pequeno, pois não há muito tempo para a edição dos mesmos. Agora, com a mudança de dia e horário da *Buzina no Chacrinha*, que a partir de hoje será apresentada aos domingos, *Os Gols da Rodada* da Bandeirantes deixarão de existir, e passarão a obedecer um outro esquema. À medida em que forem sendo editados, estes gols serão mostrados dentro do programa do Velho Guerreiro. Podem escrever aí: isto vai dar confusão. Vocês já imaginaram o dia em que o Departamento de Esportes quiser mostrar um gol sofrido pelo Vasco da Gama? Chacrinha irá "botar a casa abaixo".

OS NOVOS "OBRIGADO DOUTOR"

● Dois novos episódios foram aprovados pela direção da Globo e já estão em fase de produção para *Obrigado Doutor*, uma das novas séries da Globo, que terá Francisco Cuoco no papel principal. Um dos episódios, *Uma Bela Adormecida*, escrito por Ferreira Gullar e que terá a direção de Alberto Salvá, começa a ser gravado esta semana, com as participações especiais de Glória Pires e José Mayer, ao lado do elenco fixo, que, além de Cuoco, tem também Nicete Bruno e Zaira Zambelli. O outro episódio, *O Ramo do Salgueiro*, escrito por Valter Negrão e que terá a direção de Antônio Abujamra, ainda não têm data marcada para o início das gravações, mas estas deverão acontecer apenas depois do carnaval.

★ *Depois de fazer uma nordestina em "Bye, Bye Brasil" e uma fluminense em "Marina", Zaira Zambelli está agora no elenco fixo de "Obrigado Doutor".*

A VOLTA DE HENRIQUETA BRIEBA

● Depois de *Chega Mais*, quando foi atropelada por um destes malucos que andam pelas ruas do Rio, Henriqueta Brieba teve que afastar-se por alguns meses de suas atividades artísticas, para se submeter a duas operações devido às fraturas que sofrera. Agora, ela volta ao vídeo para fazer uma participação especial de um capítulo em *Plumas e Paetês*, onde interpretará uma cartomante. Quando foi acidentada, Henriqueta ainda estava gravando *Chega Mais* e como sua presença não poderia desaparecer de uma hora para outra, Carlos Eduardo Novaes teve que escrever algumas cenas especiais para que ela pudesse gravá-la.

SOLANGE TEODORO EM SÃO PAULO

● A *Nadir* de *Plumas e Paetês* assim que terminar sua participação na novela, que já está sendo escrita por Silvio de Abreu, se mudará do Rio e irá para São Paulo onde fará um *show* numa casa noturna, cantando e dançando. Solange desde já está em entendimentos com a Bandeirante e poderá, também, vir a fazer parte de uma das fases de *Os Imigrantes*.

EM RESUMO — FILMES NA TV

TV GLOBO — CANAL 4

23:15 — "O Moinho Negro" — Cor — 1974 — Direção: Don Siegel — Elenco: Michael Caine, Joseph O'Connor, Donald Pleasence, John Vernon, Janet Suzman, Delphine Seyrig, Joss Ackland.

O filho de John Tarrant (Caine), agente que investiga a atividade internacional de contrabandistas de armas, é seqüestrado. Pela devolução do menino, os seqüestradores pedem milhares de libras a serem pagas em diamantes brutos. Considerado suspeito pela polícia, Tarrant resolve agir por conta própria para encontrar seu filho.

01:00 — "Perfídia" — Preto e Branco — 1941 — Direção: William Wyler — Elenco: Bette Davis, Herbert Marshall, Dana Andrews Teresa Wright, Dan Duryea, Richard Carlson, Patricia Collinge.

Drama baseado em peça de Lillian Hellman, focalizando a vida de uma família do Sul dos Estados Unidos após a Guerra Civil.

01:45 — "O Amor de Milionário" — Cor — 1960 — Elenco: James Garner, Natalie Wood.

História enfocando os grandes negócios e as pessoas que lidam com eles. Considerado pela crítica como uma reminiscência das produções da década de quarenta, que ficaram conhecidas como tipicamente hollywoodianas.

TV STUDIOS — CANAL 11

Domingo — dia 22 — Sessão de Domingo às 21 horas: "Krakatoa, o Inferno de Java".

Programação na TV — Domingo

TV GLOBO — CANAL 4

08:00 — Santa Missa Em Seu Lar — Religioso
09:00 — Globo Rural — Jornalístico
10:00 — Concertos Para a Juventude — Musical erudito
11:00 — Esporte Espetacular — Esportivo
12:00 — Clube HB — Desenhos
12:45 — Fred & Barney Show — Desenho
13:45 — Bicudo, o Lobisomem — Desenho
13:45 — Operação Resgate — Seriado
14:45 — Buck Rogers — Seriado
15:45 — O Incrível Hulk — Seriado
16:45 — Quem é Quem — Esportivo
17:00 — Futebol — Bolívia x Brasil — Ao vivo — Direto de Bogotá
19:00 — Os Trapalhões (Reprise) — Humorístico
20:00 — Fantástico — Jornalístico musical
22:00 — Os Gols do Fantástico — Esportivo
22:15 — Bate Bola — Comentários sobre o jogo Brasil x Bolívia
23:15 — Cinema Especial — "O Moinho Negro" — Longametragem
01:00 — Campeões de Bilheteria — "Perfídia" — Longametragem

TV BANDEIRANTES — CANAL 7

08:45 — Jesus, a Verdade Que Liberta — Religioso
09:00 — Rex Humbard — Religioso
10:00 — Brasil Rural — Musical sertanejo
11:30 — O Melhor Futebol do Mundo — São Paulo x Fluminense — VT
13:00 — Conversas de Arquibancada — Esportivo
14:45 — Gol — O Grande Momento do Futebol — Esportivo
15:45 — Bandeirantes na Estação — Troféu Brasil — Esportivo
16:30 — O Melhor Futebol do Mundo — Brasil x Bolívia — Ao vivo, direto de Bogotá
19:00 — Bandeirantes na Natação — Troféu Brasil — Esportivo
20:00 — Buzina do Chacrinha — Musical de Calouros
22:30 — Canal Livre — Jornalístico — Entrevistado: Juiz Francisco Horta
23:30 — Bola na Mesa — Esportivo de debates

TV STUDIOS — CANAL 11

07:30 — Escala — Educativo
08:30 — Programa Pare e Pense — Religioso
09:00 — A Pantera Cor-de-Rosa — Desenho
09:30 — Piu-Piu — Desenho
10:00 — Jonny Quest — Desenho
10:30 — Popeye — Desenho
11:00 — Bozo — Humorístico infantil
11:30 — Programa Silvio Santos — Variedades
20:00 — Chips — Seriado
21:00 — Sessão de Domingo — Longametragem
23:00 — James West — Seriado

Programação na TV — Segunda

TV GLOBO — CANAL 4

07:00 — Telecurso Segundo Grau — Educativo
07:15 — Ginástica — Educativo
07:45 — Telecurso Segundo Grau (Reprise) — Educativo
08:00 — Sítio do Picapau Amarelo (Reprise) — "A Máscara do Futuro" — Seriado infantil
08:30 — TV Mulher — Feminino
12:00 — Globo Cor Especial — "O Homem Elástico" e "Top Cat" — Desenhos
13:00 — Globo Esporte — Noticiário esportivo
13:15 — Hoje — Telejornal
13:45 — A Sucessora (Reprise) — Novela
14:30 — Festival de Férias — "Roberto Carlos a 300 Km Por Hora" — Longametragem com Roberto Carlos, Erasmo Carlos, Raul Cortez
16:30 — Sessão Aventura — "Batman" — Desenho
17:00 — Show das Cinco — "Popeye", "Pernalonga" e "Tom & Jerry" — Desenhos
17:25 — Globinho — Noticiário infantil
17:30 — Sítio do Picapau Amarelo — "A Máscara do Futuro" (Reprise) — Seriado infantil
18:00 — "As Três Marias" — Novela
18:45 — Jornal das Sete — Telejornal
19:00 — "Plumas e Paetês" — Novela
19:45 — Jornal Nacional — Telejornal
20:15 — "Coração Alado" — Novela
21:10 — Um Homem Chamado Sloa — Seriado
22:10 — O Astro (Reprise) — Novela
23:15 — Jornal da Globo — Telejornal
23:35 — Classe A — "A Múmia de Ananka" — Longametragem com Peter Cushing, Christopher Lee, Yvonne Furneaux

TV BANDEIRANTES — CANAL 7

08:50 — O Despertar da Fé — Religioso
09:20 — Mary Tyler Moore — Seriado
09:50 — O Poder da Fé — Religioso
10:10 — Mamãe Calhambeque — Seriado
10:40 — Meu Amigo Tubarão — Desenho
11:00 — Cara a Cara — (Reprise) — Novela
11:45 — Discomania — Musical
12:15 — Bandeirantes Esporte — Noticiário Esportivo
12:30 — Primeira Edição — Telejornal
13:00 — Programa Edna Savaget — Atrações Femininas
14:00 — Aqui e Agora — Utilidade e Serviços
16:45 — Atenção — Noticiário local
17:45 — Os Biônicos — Cyborg — Seriado
17:50 — O Meu Pé de Laranja Lima — Novela
18:35 — Atenção — Noticiário local
18:40 — Dulcinéa Vai à Guerra — Novela
19:30 — Jornal Bandeirantes — Telejornal
19:50 — Rosa Baiana — Novela
20:40 — Sala de Espera — Agente 86 — Seriado
21:10 — Sala de Espera — Atenção — Na Ronda da Violência — Telejornal
21:25 — Super Sessão — "Fuga Audaciosa" — Com Charles Bronson e Jill Ireland
23:15 — Atenção — Noticiário local
23:20 — Richie Brockelman — "Nome na Porta, Tapete no Chão" — Seriado
00:20 — Cinema na Madrugada — "O Sádico de Alma Negra" — com Giulliano Gemma e Bibi Anderson

TV STUDIOS — CANAL 11

07:45 — Ginástica — Educativo
08:15 — Cozinhando Com Arte — Feminino
08:30 — A Pantera Cor-de-Rosa — Desenho
09:00 — Bozo — Humorístico infantil
09:30 — Os Caçadores de Fantasmas — Desenho
10:00 — Super Robin Hood — Desenho
10:30 — Gaguinho e Seus Amigos — Desenhos
11:00 — A Turma do Pica-Pau — Desenhos
11:30 — Popeye — Desenho
12:00 — Bozo (Reprise) — Humorístico infantil
12:30 — Maguila, o Gorila — Desenho
13:00 — O Elo Perdido — Seriado
13:30 — Jonny Quest — Desenho
14:00 — O Povo na Tv — Jornalístico
18:45 — Sessão Premiada — "Daniel Boone" — Seriado
19:45 — Sessão Premiada — "O Pica-Pau" — Desenho
20:00 — Sessão Bang-Bang Premiada — "Laramie" — Seriado
21:00 — Sessão das Nove — "Grito de Pânico" — Longametragem com John Forsythe, Earl Holliman, Anne Francis
23:00 — Os Novatos — Seriado
24:00 — Jornal da Noite — Telejornal

Bastidores da TV

FERNANDO MORENO

Foto-Madrinha

— *A doce Lady Francisco quando dava o pontapé inicial numa partida do time que é madrinha, o Bom Viagem Futebol Clube.*

Eu respondo...

Até quando dura a novela *Plumas e Paetês*?
(Maria Emília — Av. Suburbana — Bonsucesso).

EU RESPONDO: Infelizmente, até o mês de maio, ainda teremos que aturar os horrores de Paulo Guarnieri, Angelina Muniz e companhia limitada.

Quando será a volta de Betty Faria à Televisão?
(Mário Serra — R. Condessa Belmonte — Eng.º Novo).

EU RESPONDO: Logo, logo meu filho. La Faria vem muito doida em *Baila Comigo*, novela de Manoel Carlos que substituirá *Coração Alado*.

Aconteceu..

E foi um fracasso o tal Baile das Franteras no Golden Room do Copacabana Palace. Prometeram a presença de todas as mulheres bonitas da nossa televisão e eu fui para conferir, não tinha nem uma. O baile era o reduto das onças, só tinha dragão (mulher feia) e desconhecida, e pasmem não tocavam música carnavalesca, só dava Rita Lee e Frank Sinatra. Os tipos eram apavorantes, cafetão era mato e Lança-Perfume era servida de bandeja. As poucas pessoas conhecidas se retiraram logo no início e poucos viram a agressão sofrida por um fotógrafo da Bloch. Vergonha que o Claudinho Segtovicht, aliás ele nem apareceu, faça uma promoção destas, onde travestis do baixo meretrício exerciam livremente suas funções. Eu que não sou bobo nem nada, tirei meu time de campo logo logo.

Me disseram...

● Que o Ney Latorraca foi a figura mais paquerada no Baile dos Artistas, sei de gente que quase morreu de ciúmes.

● Que a Silvia Salgado está usando óculos de grau, tão novinha e já com problemas de visão. Tadinha...

● Que a Elisangela mudou muito seu comportamento na Globo, o que terá acontecido com a chata atriz? Espero que continue assim.

● Que a Miriam Rios não agüenta mais desmentir gravidez. Aliás, a Mirinha nunca poderá ser mamãe, sabiam?

● Que a Isis Koschdoski já está com apartamento pronto em São Paulo. Ninguém fala nada, mas acho que o romance com o Clóvis Schneider já era.

● Que a Danuza Leão fica irritadíssima quando se pergunta sobre um romance ela, a anos atrás, com o Tarcísio Meira.

● Que Renata Sorrah comprou o primeiro par de botas para seu *baby*, o Marcos Paulo anda roendo as unhas.

● Que Maitê Proença Gallo vai passar o carnaval em Santos, seu noivo, Anselmo Vasconcelos vai ao baile do São José. Como eu não sei.

● Que Chris Rodrigues está namorando a afilhada da Rosamaria Murtinho, tadinha. Era preferível, apesar dos pesares, o Paulo Ubiratan.

● Que a Nivea Maria conseguiu finalmente arranjar uma empregada, mas anda muito grilada pois a moça tem pinta de sapatão.

● Que o Silvio Santos anda uma arara com toda a sua produção, procura desesperadamente o Nélson Soares. Será que o Nélson volta?

● Que a Rejane Marques anda triste com o término das gravações de *Coração Alado*, diz a menina que o elenco era *muy amigo*.

● Que foi feia a discussão entre o Boni e o Roberto Freire, quase voou cinzeiro na sala do Bonifácio. Gente fina, né?

● Que o Moacir Deriquém desligou sua secretária eletrônica, muita piadinha de mau gosto.

● Que a Vera Fischer vai passar o carnaval em Cabo Frio, quer descansar de tanta badalação.

● Que no reino das cobras, carnaval dura 10 dias....

A residência da poupança.
Caderneta de Poupança
RESIDÊNCIA

Notas & Avisos

DECIMA NONA VARA CIVEL

…ital — com o prazo de vinte dias — para INTIMAÇÃO … representante legal de "TAXI TERESÓPOLIS LTDA.", … O DOUTOR MAURICIO JOSE HORTA MOURÃO, Juiz … Direito da 19a. Vara Civel, desta cidade do Rio de Janeiro, FAZ SABER ao representante legal de "TAXI TERESÓPOLIS LTDA." que, pelo presente, fica INTIMADO a, no prazo de 48 horas, dar o andamento cabível … MEDIDA CAUTELAR PREPARATORIA e no PROCEDIMENTO SUMARISIM, digo, e no PROCEDIMENTO SUMARISSIMO que moveu contra HELIO NEGRAIS MO… (processos nos. 27.054 e 28.513), sob pena de extinção dos referidos feitos, nos termos do art. 267, II, … Código de Processo Civil. RIO DE JANEIRO, 19 de fevereiro de 1981. Eu, Antonio de Carvalho Siqueira, Técnico Judiciário Juramentado, e datilografei. E eu, José … Mourão Guedes, Escrivão, o subscrevi. — (2.330 — SERRA).

VIGESIMA PRIMEIRA VARA CIVEL

… INTIMAÇÃO, com o prazo de vinte (20) dias, à ARAKEM FAISSOL PINTO e ANGELA LADEIRA PESSOA, … se encontram em lugar incerto e não sabido para … da penhora executada nos autos da Execução proposta por BANORTE CRÉDITO, FINANCIAMENTO E INVESTIMENTOS S/A. contra ARAKEM FAISSOL PINTO e ANGELA LADEIRA PESSOA, na forma abaixo: — O DOUTOR NILSON FONTES SIFFERT, JUIZ EM EXERCICIO NO JUIZO DE DIREITO DA VIGÉSIMA PRIMEIRA VARA CIVEL DA CIDADE DO RIO DE JANEIRO, ESTADO DO RIO DE JANEIRO. — FAZ SABER aos que o presente edital de intimação com o prazo de vinte (20) dias, virem ou dele conhecimento tiverem e interessar possa, especialmente a ARAKEM FAISSOL PINTO e ANGELA LADEIRA PINTO, digo, ANGELA LADEIRA PESSOA, que se encontram em lugar incerto e não sabido, para ciência da penhora que incidiu sobre o imóvel constituído pela … metade de terras com 150 alqueires, mais ou menos no seu todo, no lugar denominado "Fazendinha", … D'Agua, 2.º Distrito de Angra dos Reis, para garantia do principal no valor de Cr$ 461.368,00 e acrescidos na … ação, tendo sido o mencionado bem depositado … forma da Lei. Ficando os executados cientes de que … prazo de 10 dias deverão apresentar Embargos de devedor, sob pena de revelia e se presumir aceitos como verdadeiros os fatos articulados pelos Autores (art. 285 C.P.C.). Outrossim, ficam os executados cientificados que o imóvel penhorado foi avaliado no valor de Cr$ 700.000,00, conforme o Ofício de Fls. 16, devendo os mesmos se manifestarem sobre a dita avaliação no prazo legal, sendo deferido o presente Edital pelo despacho de fls. 20, datado de 08 de janeiro de 1981. Sendo assim expedido resumidamente conforme o Provimento n.º 5, … 7.º, publicado no Diário Oficial de 18 de dezembro de 1975, às fls. 4. E, para que o presente Edital chegue ao conhecimento dos executados, mandei extrair o presente que será afixado no lugar de costume, publicado no Diário Oficial e na Imprensa local, na forma da Lei. Dado e passado nesta Cidade do Rio de Janeiro, aos 13 … do mês de fevereiro do ano de 1981. Eu, Sergio Vieira de Mello, escrevente Juramentado datilografei. E eu, … Pinto Sobral Montello, escrivã subscrevo. — (a.) Nilson Fontes Siffert. O JUIZ. — (2.328 — A. SERRA).

DECIMA OITAVA VARA CIVEL

Edital de Citação, com o prazo de 30 (vinte) dias à RAPHAEL DAVID COHEN e ALTAMIRO REBELLO DA SILVA FILHO, que se encontram em local incerto e não sabido, na forma abaixo: O Doutor CELSO FELICIO PANZA, Juiz de Direito da Décima Oitava Vara Civel da Cidade do Rio de Janeiro, Comarca da Capital do Estado do Rio de Janeiro, FAZ SABER aos que o presente edital de citação, com o prazo de 30 (vinte) dias virem ou dele conhecimento tiverem e interessar possa, especialmente aos RAPHAEL DAVID COHEN e ALTAMIRO REBELLO DA SILVA FILHO, que se encontram em local incerto e não sabido, que por este Juizo e Cartório tramitam os autos da ação de EXECUÇÃO proposta por BANCO NACIONAL S/A., contra RUBENS COHEN, RAPHAEL DAVID COHEN e ALTAMIRO REBELLO DA SILVA FILHO, devendo os réus tomarem ciência de que dentro do prazo de 24 (vinte e quatro) horas, deverão pagar a importância de Cr$ 84.000,00 (oitenta e quatro mil cruzeiros) ou nomearem bens à penhora (C.P.C. art. 652), sob pena de lhes serem penhorados tantos bens quantos cheguem e bastem para garantia do principal, honorários de advogado e custas (C.P.C. art. 659), ficando ciente de que, … ciente do prazo de 10 (dez) dias para apresentar embargos, a contar da data da intimação da penhora (C.P.C. art. 738, I, c/c 745) e, que não sendo embargada, se presumirão aceitos como verdadeiros os fatos articulados pelo autor, tudo de conformidade com as peças abaixo transcritas: — PETIÇÃO INICIAL DE FLS. 2: — Exmo. Sr. Dr. Juiz da Vara Civel. — BANCO NACIONAL S.A., com sede em Belo Horizonte, e administração nesta cidade à Av. Rio Branco, 123/4.º andar, inscrito no CGC sob o n.º 17.157.777, vem a V. Exa. propor PROCESSO DE EXECUÇÃO contra RUBENS COHEN, brasileiro, casado, do comércio, residente à Rua Joaquim Nabuco, …, nesta cidade, inscrito no CPF sob o n.º 100101227/…, RAPHAEL DAVID COHEN, brasileiro, casado, do comércio, residente à Rua Bartolomeu Mitre, 96/401, nesta cidade, inscrito no CPF sob o n.º 126110657/38 e ALTAMIRO REBELLO DA SILVA FILHO, brasileiro, casado, do comércio, residente à Rua Pompeu Loureiro, 38/901, nesta cidade, inscrito no C.P.F. sob o n.º 041303327/91, pelos seguintes fatos e motivos de direito: O exeqüente, no curso normal de seu negócio, tornou-se credor dos executados da quantia de Cr$ 84.000,00 (oitenta e quatro mil cruzeiros) representada pelas NPs anexas, todas já vencidas. — Assim o exeqüente, requer a V. Exa. se digne mandar citar os executados, nos endereços acima mencionados para, no prazo de 24 horas, a partir da citação, pagarem a mencionada importância, acrescida de juros … de 3,22% a.m., desde o vencimento dos títulos, despesas processuais e honorários advocatícios do patrono do exeqüente, ou, não pagando, nomear dentro do mesmo prazo bens à penhora, pena de remeter ao exeqüente o direito de indicá-los. — Protestando por todas as provas em Direito admitidas, dá à causa o valor de Cr$ 84.000,00 (oitenta e quatro mil cruzeiros). N. Termos, P. Deferimento. — Rio de Janeiro, 11 de março de 1980. — (as.) … Coelho de Paiva — OAB n.º 18.049. — DESPACHO DE FLS. 2: — A. Citem-se. — Rio, 13.3.80. (as.) Maria Garcia da Silva Maron. — PETIÇÃO DE FLS. 22: Exmo. Sr. Dr. Juiz de Direito da 18a. Vara Civel. — BANCO NACIONAL S.A., nos autos do Processo de Execução que move à RUBENS COHEN e outros, face a certidão do Sr. Oficial de Justiça, vem a V. Exa. para requerer sejam os preditos réus citados por via editalícia, prosseguindo-se o Sr. RUBENS COHEN, citado pessoalmente, conforme certidão de fls. N. Termos, P. Deferimento. Rio de Janeiro, 06 de janeiro de 1981. — (as.) … Coelho de Paiva, O.A.B. n.º 18.049. — DESPACHO DE FLS. 23: — Fls. 22 — Expeça-se edital de citação com o prazo de 20 dias. — Rio, 13.01.1981. — O Juiz (as.) João Antonio da Silva. — E, para que chegue ao conhecimento de todos e fins de direito é expedido o presente edital que será publicado na forma da lei e afixado no lugar de costume, cientes de que este Juizo funciona na Av. Erasmo Braga n.º 115, 3.º and., sala 312-B. Dado e passado nesta cidade do Rio de Janeiro, Comarca da Capital do Estado do Rio de Janeiro, aos dezesseis dias do mês de fevereiro de ano de mil novecentos e oitenta e um. — Eu, (as.) Darcy Papacena, Técnico Judiciário Juramentado, datilografei. — E eu, (as.) Maria … de Souza Arnaud, Técnico Judiciário Juramentada, substituta da Titular de Serventia, subscrevo, no impedimento ocasional da Titular. — O Juiz de Direito. (as.) Celso Felicio Panza. — (2.329 — A. SERRA).

JUIZO DE DIREITO DA QUINTA VARA CIVEL DA COMARCA DA CAPITAL DO ESTADO DO RIO DE JANEIRO

Edital de citação com o prazo de 20 (vinte) dias à MATERIAN COMERCIO E REPRESENTAÇÕES DE MADEIRAS, por seu representante legal, que está em lugar incerto e não sabido, extraído dos autos da Ação de Busca e Apreensão movida por SUDAMERIS CIA. DE CRÉDITO, FINANCIAMENTO E INVESTIMENTOS — O Doutor Antonio Sebastião de Lima, Juiz de Direito da Quinta Vara Civel da Comarca da Capital do Estado do Rio de Janeiro — FAZ SABER aos que o presente edital de citação com o prazo de 20 (vinte) dias à MATERIAN COMERCIO E REPRESENTAÇÕES DE MADEIRAS LTDA., CGC 30.351.865/0001, estabelecida na Rua das Rosas, 1.518, Vaiqueire — RJ, que por este Juizo e Cartório se processam os autos da Busca e Apreensão movida por SUDAMERIS CIA. DE CRÉDITO, FINANCIAMENTO E INVESTIMENTOS, de um automóvel marca FIAT, tipo …, modelo 147 L, cor branca, placa RN 0388, chassi n.º 147A0030704, por falta de pagamento das prestações, estando a mora suficientemente comprovada, sendo o presente edital para que o mesmo fique ciente da Busca e Apreensão, através de seu representante legal, digo, e que tem o prazo de lei para querendo, vir contestar a ação, presumindo-se aceitos como verdadeiros os fatos articulados pelo autor da inicial. E, para que chegue ao conhecimento do suplicado mandei extraí-lo, que será afixado no lugar de costume, no Diário Oficial e na Imprensa local, na forma da Lei. Dado e Passado nesta cidade do Rio de Janeiro, aos vinte e seis dias do mês de janeiro de mil novecentos e oitenta e um. Eu, … Campos Tunes, Técnico Judiciário Juramentado, datilografei; e eu Jayme Duarte, Escrivão Substituto, subscrevo e assino. (as.) Antônio Sebastião de Lima, Juiz de Direito. SE 101.

DECIMA NONA VARA CIVEL

Edital — com o prazo de vinte dias — para intimação da penhora, a ANTONIO MARQUES DA SILVA e sua mulher AURORA DE JESUS MARQUES, que se encontram em lugar incerto e não sabido, na forma abaixo. — O Doutor Mauricio José Horta Mourão, Juiz de Direito da 19a. Vara Civel, desta cidade do Rio de Janeiro. — FAZ SABER aos que o presente Edital virem, em especial a ANTONIO MARQUES DA SILVA e sua mulher AURORA DE JESUS MARQUES, que nos autos da ação ORDINARIA que contra estes é movida por ANTONIO DA GAMA LOBO XAVIER DE MATOS E SILVA … DE ALMEIDA, foi, em data de 18.2.81 (auto de fls. 12), CONVOLADO EM PENHORA o arresto feito sobre o imóvel constituído do prédio e terreno designado pelo lote n.º 6, da quadra B, atualmente n.º 66, da Rua … E, assim, ficam intimados os réus acima indicados da penhora em apreço, para efeitos de direito, cientes que, querendo, poderão opor embargos, no prazo de dez (10) dias, contados do término do assinado para este Edital, b) que este Juízo tem sede na Av. Erasmo Braga, 115, sala 202-D, 2.º andar; e c) que o processo foi tombado sob n.º 42.044. — Dado e passado nesta cidade do Rio de Janeiro, aos 19 de fevereiro de 1981. Eu, José Julio Mourão Guedes, Escrivão da 19a. Vara Civel desta cidade do Rio de Janeiro, o datilografei, subscrevo e autentico-o. — (2.326 — A. SERRA).

JUIZO DE DIREITO DA PRIMEIRA VARA CIVEL

EDITAL COM O PRAZO DE VINTE (20) DIAS PARA CITAÇÃO DE FERNANDO AUGUSTO ANDRES E S/M ALDINA MARTINS RAMOS ANDRES, NA PESSOA DE SEU PROCURADOR ANTONIO PERES GUERREIRO MARTINHO, na forma abaixo: — O DOUTOR NI, digo, O DOUTOR GUSTAVO ADOLPHO KHUL LEITE, JUIZ DE DIREITO DA PRIMEIRA VARA CIVEL DA CIDADE DO RIO DE JANEIRO DO ESTADO DO RIO DE JANEIRO. — FAZ SABER — Aos que o presente edital virem ou dele conhecimento tiverem que por este Juizo e Cartório se processa os autos da NOTIFICAÇÃO requerida por EMPRESA SANEADORA TERRITORIAL AGRICOLA S/A. contra FERNANDO AUGUSTO ANDRES e S/M ALDINA MARTINS RAMOS ANDRES, de acordo com a petição inicial de fls. 2 e 3: Exmo. Senhor Doutor Juiz de Direito da Vara Civel. Empresa Saneadora Territorial Agricola S/A., estabelecida à Av. Rio Branco, 43 — 18.º andar, nesta cidade, por seu representante legal e este pelo advogado infra-assinado, quer promover NOTIFICAÇÃO para os efeitos do art. 1.º do Dec.-Lei n.º 745, de 7/8/69, contra FERNANDO AUGUSTO ANDRES e sua mulher ALDINA MARTINS RAMOS ANDRES e sua mulher ALDINA MARTINS RAMOS ANDRES, que se encontram em lugar incerto e não sabido, pelos seguintes motivos: 1.º — Por escritura de 21.01.77, lavrada no 24.º Ofício de Notas local, L.º 1968, ato 01, documento incluso, a suplicante prometeu vender ao suplicado o ap. 1.301 do Ed. Moretto, descrito e caracterizado no instrumento incluso. 2.º — O preço e a forma de pagamento foram estabelecidos na cláusula 3a. da aludida escritura. 3.º — Ocorre que os suplicados deixaram de pagar as obrigações pactuadas, expressando-se o seu débito, em Cr$ 3.445.058,00, saldo em 15.10.1980. 4.º — Nessas condições, quer a suplicante NOTIFICAR aos suplicados, na pessoa da sua procuradora, que tem poderes para tanto (cláusula 6.6) do seu procurador ANTONIO PERES GUERREIRO MARTINHO, domiciliado na Rua Xavier da Silveira, 13, nesta cidade, vez que os suplicados estão em lugar incerto e não sabido, certidão acostada do 6.º Ofício do Reg. Títulos e Doc., para pagar o valor indicado no item 3, supra, no prazo de 15 dias, pena de, não o fazendo, ficar constituído em mora, o que possibilitará a rescisão do contrato assinado, com a perda, em favor da suplicante, das quantias já pagas pelos suplicados. 5.º — Por derradeito, digo, derradeiro, requer que, na forma do art. 867 do CPC, feita a notificação, pagas as custas e cumpridas as formalidades legais, lhe sejam entregues os autos, independentemente de traslado. P. Deferimento. Rio de Janeiro, 21 de outubro de 1980. (a.) José Américo R. Lorêdo, advogado. Em tempo: Os suplicados são casados pelo regime da comunhão de bens, ele comerciante, de nacionalidade ignorada, ela professora, portuguesa. Despacho de fls. 2: A.P. Sim. SP. anote-se, entregue-se. R., 27-X-80. (a.) Severiano Ignácio de Aragão, Juiz de Direito. Certidão de fls. 35 verso: Certifico e dou fé que, cumprindo o presente mandado me dirigi à Rua Xavier da Silveira n.º 13, e verifiquei estar o imóvel abandonado. Procurei informações nas lojas vizinhas e não logrei localizar o procurador indicado no mandado, que segundo consta, está em local incerto e não sabido. Rio, 19 de novembro de 1980. (a.) Carlos Alberto Tavares, Oficial de Justiça. Petição de fls. 40: Exmo. Senhor Doutor Juiz de Direito da 1a. Vara Civel. Empresa Saneadora Territorial Agrícola S/A., nos autos da NOTIFICAÇÃO que promove contra FERNANDO AUGUSTO ANDRES, em face do certificado pelo Sr. Oficial de Justiça, requer sejam expedidos os Editais de intimação. P. Deferimento. Rio de Janeiro, 04 de dezembro de 1980. (a.) José Américo R. Lorêdo, advogado. Despacho de fls. 41: E. Editais, com o prazo de 20 dias. — 9-XII-80. (a.) Nilton Mondego de Carvalho Lima, Juiz de Direito. Em virtude do que expedi este edital que será publicado e afixado na forma da Lei para que no futuro não possam alegar ignorância. Dado e Passado, nesta ciddae do Rio de Janeiro, Estado do Rio de Janeiro, aos sete dias do mês de janeiro de mil novecentos e oitenta e um. Eu, Maria Helena Costa de Freitas, datilografei. Eu, Maria Estela Pereira Telles, respondendo pelo expediente do Cartório, subscrevo. (a.) Gustavo Adolpho Khul Leite, Juiz de Direito. (102)

SINDICATO DOS AUXILIARES DE ADMINISTRAÇÃO ESCOLAR DOS ESTADOS DO RIO DE JANEIRO E ESPÍRITO SANTO

Sede Própria — Rua dos Andradas, 96 — 8.º andar — Gr. 802/3 — RJ — Telefone 283-3788

ADITAMENTO AO EDITAL DE CONVOCAÇÃO DAS ASSEMBLÉIAS ESPECÍFICAS DE REVISÃO SALARIAL (*)

O Presidente do Sindicato, no uso das atribuições que lhe conferem à Consolidação das Leis do Trabalho e dos Estatutos da Entidade, convoca todos os Auxiliares de Administração Escolar, empregados dos Estabelecimentos de Ensino de 1.º, 2.º e 3.º Graus, situados no Município do Rio de Janeiro e no Estado do Espírito Santo, da Universidade do Estado do Rio de Janeiro — UERJ, da Pontifícia Universidade Católica do Rio de Janeiro (PUC), da Fundação Estudos do Mar, das Escolas de Motoristas e Cursos, para se reunirem em Assembléias-Gerais Específicas de Revisão Salarial, com a seguinte

ORDEM DO DIA:

1 — Discussão e aprovação da Proposta reivindicatória da Diretoria, para revisão salarial que passará a vigorar a partir de 1.º de março de 1981.
2 — Autorização para a Diretoria instaurar Dissídio Coletivo de Trabalho, firmar Acordos Coletivos de Trabalho e/ou Convenções Coletivas de Trabalho.
3 — Autorizar o desconto a favor do Sindicato, na forma da lei e dos Estatutos.

PAUTA DAS ASSEMBLÉIAS

As Assembléias se realizarão nos seguintes dias e locais:

a) Dia 23 de fevereiro de 1981 — SEGUNDA-FEIRA, na sede-própria do Sindicato dos Auxiliares de Administração Escolar dos Estados do Rio de Janeiro e Espírito Santo, à Rua dos Andradas n.º 96 — 8.º andar, Grupos 802/3, Centro, Rio de Janeiro, se reunirão, em primeira convocação às 18 horas e, em segunda convocação e com qualquer número às 18h30min para deliberar, todos os Auxiliares de Administração Escolar, empregados dos Estabelecimentos de Ensino dos 1.º, 2.º e 3.º Graus (Ensino Superior), situados no Município do Rio de Janeiro, da Universidade do Estado do Rio de Janeiro — UERJ, das Escolas de Motoristas, Cursos e da Fundação Estudos do Mar.

b) Dia 24 de fevereiro de 1981 — TERÇA-FEIRA, na sede da Delegacia Sindical de Niterói, à Rua Dr. Celestino n.º 10, Centro — Niterói, em primeira convocação às 18 horas e, em segunda convocação e com qualquer número às 18h30min, para se reunirem e deliberarem os empregados dos Estabelecimentos de Ensino de qualquer nível, situados no Estado do Rio de Janeiro, excluídos os situados nos Municípios de Nova Iguaçu, Duque de Caxias, Nilópolis e São João de Meriti — RJ.

c) Dia 26 de fevereiro de 1981 — QUINTA-FEIRA, no auditório da Pontifícia Universidade Católica do Rio de Janeiro (PUC), situado à Rua Marquês de São Vicente n.º 225 — Gávea — RJ, em primeira convocação às 16 horas e, em segunda convocação com qualquer número para deliberar às 16h30min, se reunirão todos os Auxiliares de Administração Escolar, empregados da PUC.

d) Dia 27 de fevereiro de 1981 — SEXTA-FEIRA, na sede da Delegacia Sindical de Vitória — ES, se reunirão, em primeira convocação às 18 horas e, em segunda convocação e com qualquer número às 18h30min, sito à Praça Getúlio Vargas n.º 36, Sala 215 — Edifício Jusmar — Centro — Vitória — ES, quando decidirão os empregados dos estabelecimentos de ensino de qualquer nível, situados no Estado do Espírito Santo.

As deliberações serão votadas por escrutínio secreto.

(*) Este EDITAL é em ADITAMENTO ao EDITAL publicado, neste JORNAL, de 13 de fevereiro de 1981, página 3 (três) com as retificações que se fizerem necessárias, a fim de produzir os efeitos desejados e legais.

Rio de Janeiro, 11 de fevereiro de 1981

a) MANOEL TEIXEIRA MOURA

Presidente

Galopando

LAFAYETE

Hoje: Rigoni a grande atração

1.º Páreo — Às 14 horas — 1.300 metros — Cr$ 72.000,00

1—1 Dona Flete, J. Ricardo . 57
2—2 Aba Time, J. Queiroz .. 57
3—3 Snosuka, J. F. Fraga .. 53
4 Luz do Dia, J. M. Silva . 57
4—5 Jalvina, M. Andrade 55
6 Estagran, J. Freire 52

2.º Páreo — Às 14h30m — 1.400 metros — Cr$ 118.048,00

1—1 Esc. Skilly, J. Ricardo 55
2 Miss Dixie, A. P. Souza 56
2—3 Essa, F. Pereira 55
4 Tipica, J. R. Oliveira 55
3—5 Esbarrada, J. L. Marins 55
6 Eletriz, R. Silva 56
4—7 Chi-Lo-Sa, G. Menezes 56
8 Tangket, G. F. Almeida 55
9 Itajai, J. M. Silva 55

3.º Páreo — Às 15 horas — 1.300 metros — Cr$ 72.000,00

1—1 Sinter, J. M. Silva 56
2 Red Vamp, C. Xavier 54
2—3 Lord Bruno, G. F. Alm. 56
4 Bojardo, D. Neto 55
3—5 Ginton, R. Marques 57
" Exclusivo, A. Ferreira 58
4—6 Talaia, Juan Garcia 54
" Baseado, J. F. Fraga 56
7 Origine, J. Ricardo 56

4.º Páreo — Às 15h30m — 1.100 metros — Cr$ 196.000,00 (CONCURSO 7 PONTOS)

1—1 Zinder, F. Pereira 57
2—2 Brave Boy, G. Meneses 57
3—3 Ballard, E. R. Ferreira 57
4 Nielsen, A. Ferreira 57
4—5 Truque, J. Queiroz 57
6 Newman, J. M. Silva 57

5.º Páreo — Às 16 horas — 1.000 metros — Cr$ 145.000,00 (PROVA ESPECIAL DE LEILÃO) (GRAMA)

1—1 Al Sabah, E. Freire 55
" Antoinette, W. Gonçalves 55
2 Ischiama, J. F. Fraga 55
2—3 Dancette, J. Pinto 55
" Baise, A. Ramos 55
4 Ziva, P. Vignolas 55
3—5 Djedda, G. Alves 55
" Piúna, J. M. Silva 55
6 Decápolis, T. B. Pereira 55
4—7 Dexter, F. Pereira 55
8 Drusila, E. R. Ferreira 55
9 Pongara, J. Ricardo 55

6.º Páreo — Às 16h30m — 1.600 metros — Cr$ 150.000,00 (PROVA PREPARATÓRIO PARA O GRANDE PRÊMIO HENRIQUE POSSOLO) — (GRAMA)

1—1 Look-Me, J. Queiroz 56
" La Divina, E. Ferreira 56
2 Festa de Sol, L. Rigoni 56
2—3 Vaina, J. Pinto 56
4 Visage, F. Pereira 56
5 K. Maid, A. Ferreira 56
3—6 Castiglione, G. Meneses 56
" Cornucópia, J. M. Silva 56
7 Fantinga, J. Escobar 56
4—8 Virga, G. F. Almeida 56
9 D. All Nigit, J. Ricardo 56
10 Easy, T. B. Pereira 56

7.º Páreo — Às 17 horas — 1.600 metros — Cr$ 83.000,00

1—1 Mister Yata, R. Silva 57
2—2 Aristarco, J. Ricardo 56
3 Doublanka, E. R. Ferreira 54
3—4 Tachim, G. F. Almeida 55
5 M. de Vento, J. L. Silva 55
4—6 Olden Times, J. M. Silva 57
7 Filmador, G. Meneses 56

8.º Páreo — Às 17h30m — 1.300 metros — Cr$ 118.000,00

1—1 Tsu-Ki, E. Ferreira 52
2 Santelma, J. Ricardo 56
2—3 Victory Lou, G. F. Alm. 56
4 Cancha Reta, S.Silva 56
3—5 Embaladora, M. Andrade 56
6 Capeline, J. Pinto 56
4—7 Gelú, J. Ferreira 56
8 Chaguaya, E. B. Queiroz 56
9 Spring Baby, T. B. Pereira 56

9.º Páreo — Às 18 horas — 1.300 metros — Cr$ 118.000,00 (VARIANTE)

1—1 Fortaleza, W. Costa 56
2 Daoria, J. Pereira 56
2—3 Long Love, E. Ferreira 56
4 Chère Amie, F. Pereira 56
3—5 Laia, J. Queiroz 56
6 Bela Betina, S. Silva 55
4—7 Citral, J. Pinto 56
8 M. Juliette, W. Gonçalves 56

10.º Páreo — Às 18h30m — 1.000 metros — Cr$ 83.000,00

1—1 Clerus, J. M. Silva 57
2 Greenhill, J. R. Oliveira 58
2—3 Spiro, E. R. Ferreira 57
4 Pylattos, A. Ferreira 57
3—5 Puyo Gill, G. A. Felió 56
6 C. Skiddy, M. C. Porto 55
4—7 Kedy Kelye, J. Freire 55
8 Jean-Jaurés, J. Ferreira 58

Indicações

Luz do Dia — Jalvina — Estagran
Esbarrada — Chi-lo-sa — Essa
Sinter — Exclusivo — Baseado
Truque — Zinder — Nielsen
Al Sabah — Dancette — Dexter
Vaina — Festa de Sol — Cornucópia
Aristarco — Filmador — Tachim
Gelú — Victory Loy — Santelma
Fortezza — Laia — Citral
Pylattos — Puyo Gill — Êpiro

JOCKEY CLUB BRASILEIRO

CONCURSO ACUMULADO PARA AMANHÃ

Cr$ 1.013.085,00

SP: Situação reeleita no Jockey Club

A chapa situacionista sob o comando do presidente Hernani de Azevedo Silva, chegou à reeleição no Jockey Club de São Paulo, no pleito em que a oposição tinha à frente Waldyr Prudente de Toledo. A vantagem final somou 325 votos, com 1.251 para a situação, contra os 926, obtidos pela oposição, registrando-se 22 votos nulos e 12 em branco. Hernani de Azevedo Silva, que presidira o clube paulista até 1984, logo após a revelação dos números foi abraçado calorosamente pelo adversário, seguindo-se outras manifestações de júbilo ao ganhador, entre elas as do Governador de São Paulo, Paulo Maluf, João Havelange, presidente da FIFA, Olavo Setubal, presidente Regional do Partido Popular, e o veterano associado Albino Malzoni. Hernani, a seguir, anunciou que continuará com as obras prioritárias de sua administração, que são o centro de treinamento, o circuito fechado de TV, e os terminais de apostas, além da melhoria no setor das arquibancadas, não somente da Social, também da Popular. Waldyr Toledo, embora demonstrando abatimento pela derrota, disse que o eleito preferiu o que julgou melhor, acrescentando continuar disposto a colaborar com a diretoria reeleita, ao mesmo tempo não esquecendo de cobrar as promessas feitas, algumas já em andamento, reconhece.

SP: Cedron contra seis no "Linneo"

O nacional Cedron, em sua primeira atuação no turfe paulista de Cidade Jardim, corre hoje nos 2.000 metros do GP Linneo de Paula Machado, com a dotação ao vencedor de 500 mil cruzeiros. Dentro das características de chamada desse clássico (Comparação), ele vai enfrentar alguns corredores de 4 anos, mas a sua chance é das maiores na carreira em que largará por fora, na linha 6, sob a monta de O. Gonçalves. O campo oficial da prova e montarias, são mostrados abaixo:

7.º Páreo — GP Linneo de Paula Machado (Gr. II) — (Prova de Comparação) — Às 17 horas — Cr$ 500 mil — 2.000 metros.

1—1 Bruce, J. Garcia ... 55
2—2 Cedron, O. Gonçalv. 55
3—3 Clackson, J. Assis .. 60
4—4 Company, L. Quinta. 55
5—5 Epopeo, L. Yanez .. 60
6—6 Expressivo, S.A. San. 55

QUARTA VARA DE FAMILIA

EDITAL DE CITAÇÃO, com prazo de 20 dias, na forma abaixo: O DR. NASCIMENTO ANTONIO POVOAS VAZ, JUIZ DE DIREITO DA 4a. VARA DE FAMILIA DO RIO DE JANEIRO, etc... FAZ SABER, pelo presente Edital de Citação, atendendo ao que lhe foi requerido, cita a JOSÉ VILELA DE ARAÚJO, de paradeiro incerto e não sabido, para contestar a ação de DIVÓRCIO JUDICIAL, requerida por NAIR MENDES DE ARAÚJO, no prazo de 15 dias, sob pena de revelia, ficando advertido de que não contestando, presumir-se-ão como verdadeiros os fatos articulados pela Autora (art. 285 CPC). Rio, 04 de fevereiro de 1981. Eu, MOYSES PACHECO SERMENHO o subscrevo e assino. NASCIMENTO A. POVOAS VAZ — JUIZ. (2.327 — A. SERRA).

JUIZO DE DIREITO DA 18a. VARA CIVEL DA COMARCA DA CAPITAL DO ESTADO DO RIO DE JANEIRO

Edital de citação com o prazo de 30 dias, extraído dos autos da ação de procedimento sumaríssimo movida por CONDOMINIO DO EDIFICIO LAUSANNE contra EDDA MACHADO DA SILVA. — O Doutor Marden Gomes, Juiz de Direito da 18a. Vara Civel da Capital do Estado do Rio de Janeiro. — Faz saber aos que o presente edital de citação com o prazo de 20 dias virem, ou dele conhecimento tiverem que, pelo presente cita EDDA MACHADO DA SILVA, que se acha em lugar incerto e não sabido, advertindo-o de que a não contestação no prazo de lei implica, no que for cabível, na presunção de haver aceito como verdadeiros os fatos articulados pelo autor por todos os termos da petição inicial de fls. 2/3, adiante transcrita em resumo: A Ré é proprietária do apartamento 1.102, do imóvel situado na Rua Gustavo Sampaio, 448; Ocorre que a Ré não paga as taxas devidas ao condomínio desde julho de 1978, totalizando seu débito até esta data em Cr$ 26.057,91. Assim requer a citação do Requerido para em audiência ofereça defesa e produza prova, sob pena de revelia, devendo a ação a final, ser julgada procedente com a condenação do réu ao pagamento do débito mencionado, acrescido de juros de mora, custas processuais, honorários advocatícios, à base de 20%, sobre o valor total e definitivo da condenação. Pede deferimento. Rio, 7.12.79. Ass. dr. Marco Aurelio Rubim de Aguiar — OAB n.º 28.186. Despacho de fls. 67. Cite-se para a audiência de instrução e julgamento, designada para o dia 12.5.1981, às 13,00 horas, devendo à mesma comparecer as partes. Defiro provas oral e documental. Expeça-se edital com o prazo de 30 dias. Rio, 19.1.81. Ass. dr. Marden Gomes, Juiz. E para que chegue ao conhecimento de todos os interessados vai o presente edital afixado no lugar de costume e assinado na forma da lei. Dado e passado nesta Cidade do Rio de Janeiro, aos 29 de janeiro de 1981. Eu, Brasilia Hanke, Técnica Judiciária Juramentada, datilografei, e Eu, Marden Gomes, Juiz de Direito. — SE-102.

SEGUNDA VARA CIVEL DE SÃO GONÇALO

EDITAL de 1a. e 2a. PRAÇA, com o prazo de 10 dias, na forma abaixo: O Dr. LUIZ FELIPE DA SILVA HADDAD, Juiz de Direito em exercício na 2a. Vara Civel de São Gonçalo, Estado do Rio de Janeiro, por nomeação na forma da lei, etc. FAZ SABER a quem interessar possa e conhecimento deste venha a ter, que no próximo dia 16 de março, às 13,00 horas, serão levados à praça para serem arrematados por quem mais der e maior lance oferecer acima da avaliação, os bens penhorados nos autos da CARTA PRECATÓRIA DE PENHORA proposta por FIANÇA Cia de Cred. Fin. e Investimentos contra OSWALDO AZEREDO LIMA, constante do seguinte: — Um AUTOMÓVEL marca VOLKSWAGEN, ano 1969, cor Grenat, chassi n.º B 9605024, placa QN-6245 RJ, com 40 HP, avaliado por Cr$ 40.000,00. Sendo certo que, caso não haja licitantes, serão no dia 6 de abril de 1981, às 13,00 horas, levados à praça para serem arrematados por quem maior lance oferecer e mais der. Ficando os interessados cientificados, que a alienação se dará à vista e as despesas decorrentes em razão da arrematação serão custeadas pelo Arrematante. Em virtude de serem devidos os atos do presente edital de 1a. e 2a. praça que será publicado e afixado na forma da lei. DADO E PASSADO nesta Cidade e Comarca de São Gonçalo, Estado do Rio de Janeiro, aos quatorze (14) dias do mês de janeiro do ano de mil novecentos e oitenta e um (1981). Eu, Leonilto L. Rocha, Téc. Jud. Juramentado, dat. E eu, Francisco A. M. Leão, Escrivão Substituto, subscrevo. O JUIZ DE DIREITO, LUIZ FELIPE DA SILVA DADDAD, DA

Noli Coutinho

★ A FESTA de "Basquetebol em Foco" em homenagem ao Vasco, pela conquista do tricampeonato da 1a. divisão masculina do Rio, será dia 23, às 20h30min, na Churrascaria Laço Gaúcho (Rua Marquês de Valença), quando toda a delegação campeã receberá o "Troféu Praianinha" e prêmios pela conquista do significativo feito.

★ COMEÇARÃO hoje em Tramandaí, no Rio Grande do Sul (há hora e meia de Porto Alegre, de ônibus) os I Campeonato de Mini e XI Infantil, ambos masculinos que terão a direção de Ari Menezes Filho e Antônio Holanda (CBB) e com os juízes Roberto Machado (Rio), Marcos Araújo (Minas), Dalton Bartolomeu (São Paulo) e Fernando Mabilde, Walter Guimarães e Antônio Ortiz, do Rio Grande do Sul.

★ DE LUTO, aliás, a Federação Gaúcha com o falecimento do seu representante Júlio Cardador, por sinal, figura muito estimada no Tijuca T.C.

★ CALOTE — Nosso confrade José Góes, de São Paulo, nos mandou dizer que a Francana e o Tênis de São José dos Campos deram um calote na Liga Santista, pois prometeram participar do Torneio da Amizade com Monte Líbano e Jóquei de Goiás e à última hora não compareceram. A Liga teve prejuízos superiores a Cr$ 400.000,00.

★ BELO TRABALHO está fazendo Renato Cardoso, na presidência da Federação do Rio Grande do Sul. Encontrou-a completamente abandonada, com 6 ações executivas e aos poucos vai recolocando o esporte da cesta do sul, no lugar que merece, para bem, inclusive, do próprio basquete do Brasil. Não entendemos como uma área daquela, com homens altos e fortes, andava alijada do basquete. Renato nos revelou que pretende promover dois torneios de adultos, sendo que o primeiro, em abril, com a presença do Vasco, tricampeão carioca.

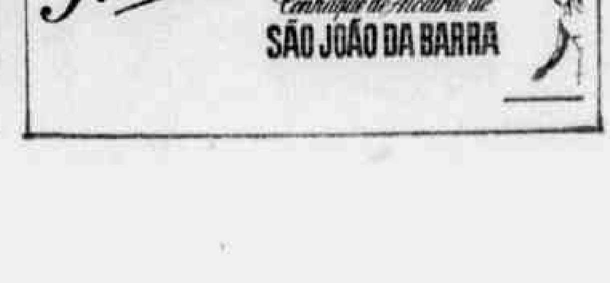

Seleção, se vencer hoje, está com o pé na Copa da Espanha

Com a derrota de 2 a 1 na Copa América, em 79, ainda bem viva na lembrança de jogadores, dirigentes e torcedores, a Seleção Brasileira enfrenta a Bolívia hoje, às 16h50m (de Brasília), no Estádio Olímpico, numa partida de fundamental importância para a clasificação ao Mundial-82. Noutros tempos, não muito distantes, a partida seria uma mera rotina, questão apenas de ir a campo e vencer, mas agora é vista como uma verdadeira decisão.

E o que mais preocupa não é a qualidade técnica do adversário — que não se alinha entre as maiores forças do continente — mas o fantasma dos 3.650 metros de La Paz, considerado como praticamente intransponível e apontado como a causa da derrota em 79. E para superar este obstáculo, a Seleção Brasileira fez um longo período de preparação, com estágios em Bogotá e Quito, gastando cerca de Cr$ 35 milhões, quantia poucas vezes gasta antes na preparação de uma Seleção Brasileira de futebol.

O resultado é importante para o Brasil, pois em caso de vitória terá sua classificação virtualmente garantida, considerando o fato de que no Brasil deverá passar com facilidade pelos próprios bolivianos e pelos venezuelanos. Mas se o Brasil perder, ficará na dependência não apenas dos seus resultados, mas também do que acontecer entre Bolívia e Venezuela, no segundo jogo entre ambos, em Caracas.

O BRASIL

A Seleção Brasileira chega a esta partida com um retrospecto irregular e nenhuma forma convincente. Nos três jogos mais recentes, empatou com a Colômbia, em Bogotá, por 1 a 1; venceu à duas penas a Venezuela, por 1 a 0, com um gol de pênalti, em Caracas, e finalmente goleou o Equador, em Quito, por 6 a 0, resultado que deve ser visto com certa cautela devido ao nível técnico dos equatorianos, muito baixo.

Com constantes problemas de contusões e suspensões, o time vem sendo constantemente alterado e ainda tem uma dúvida para a partida deste domingo: Cerezo ou Batista no meio-campo. Tudo parece indicar que jogará Cerezo, mas Telê somente anunciará oficialmente a equipe após a revisão médica, pela manhã, quando será conhecido o estado físico do elenco em função da altitude de La Paz. O restante da equipe será o mesmo do jogo em Quito, com Sócrates e Zico no meio-campo e o ataque com Tita (substituindo Paulo Isidoro) e Éder (no lugar de Zé Sérgio), com Reinaldo no comando do ataque.

A preferência por Cerezo, da qual ninguém duvida, parece indicar que Telê armará o time brasileiro ofensivamente, buscando a vitória, apesar de considerar a partida muito difícil, com base no que assistiu domingo, quando observou a vitórias dos bolivianos por 1 x 0 sobre a Venezuela. Telê teme principalmente a velocidade dos bolivianos, o que exigirá um grande empenho dos brasileiros, o que preocupa o técnico em virtude da altitude. De resto, Telê considera a Seleção Brasileira muito superior e capaz de conseguir um resultado de acordo com a sua tradição.

A BOLÍVIA

País de pouca tradição futebolística, com esporádicos feitos de repercussão internacional, a Bolívia transforma-se em "fantasma" graças somente à vantagem de poder jogar em La Paz, onde a altitude se transforma em grande aliado. E este fator será utilizado por Ramiro Blacut, que promete uma vitória neste domingo para jogar por um empate no segundo jogo, no Maracanã.

Adepto do mistério, Blacut não permitiu que a imprensa assistisse aos treinamentos da semana, mas garantiu que seu esquema tático está baseado simplesmente em dois fatores: velocidade e combatividade. Segundo ele, a Bolívia será um time veloz, que marcará os brasileiros por pressão em todo o campo e tentará marcar o maior número de gols possível, em busca do grande feito de classificar-se ao Mundial-82.

A escalação do time ainda não está confirmada: Blacut está indeciso entre Camacho e Vilaroel para substituir o cabeça-de-área Angulo, expulso no jogo contra a Venezuela, e entre Taborga e Reinaldo no comando do ataque. O restante da equipe será o mesmo da vitória sobre os venezuelanos, com destaque para o apoiador Aragonés, considerado o jogador mais técnico da Bolívia, o homem que organiza o time e cria as jogadas ofensivas para explorar a velocidade do extrema Aguilar.

O trio de arbitragem é peruano: Henrique Labo apita, auxiliado por Carlos Montalban e Pedro Reyes.

BRASIL — Valdir Peres; Edevaldo, Oscar, Luisinho e Júnior; Cerezo (Batista), Sócrates e Zico; Tita, Reinaldo e Éder.

BOLÍVIA — Jimenez; Trigo, Spinoza, Vacca e Del Llano; Camacho (Villarroel), Aragonés e Romero; Borja, Reinaldo (Taborga) e Aguilar.

Batista deve mesmo sentar no banco

Brasil, até hoje, só perdeu duas partidas

A Seleção Brasileira está absoluta na estatística contra a Bolíviana, já que em 11 jogos disputados, venceu nove e perdeu apenas dois, com 51 gols marcados e 11 sofridos. Os brasileiros aplicaram três grandes goleadas nos bolivianos: 10 x 1, no Campeonato Sul-Americano de 1949, em São Paulo; 8 x 1, no Campeonato Sul-Americano de 1953, em Lima e 8 x 0, nas Eliminatórias para a Copa do Mundo, em 1977, em Cáli.

Os bolivianos só conseguiram duas vitórias: 5 x 4, no Campeonato Sul-Americano de 1963, em Cochabamba, quando os brasileiros foram representados por uma seleção de novos, e 2 x 1, na Copa América de 1979, em La Paz. Nessa partida, a Seleção Brasileira não estava preparada e seus jogadores sentiram visivelmente os efeitos da altitude: 3.650 metros.

Brasil e Bolívia jogaram pela primeira vez entre si no Campeonato Mundial de 1930, em Montevidéu e a nossa seleção goleou por 4 x 0, marcando Preguinho e Moderato dois gols cada. Somente em 1945, em Santiago, pelo Campeonato Sul-Americano, é que as duas seleções voltaram a jogar entre si, com os brasileiros vencendo por 2 x 0, gols de Ademir e Tesourinha. No ano seguinte, em Buenos Aires, pela mesma competição, o Brasil venceu por 3 x 0, marcando Heleno (2) e Zizinho.

Ainda pelo Campeonato Sul-Americano, a Seleção Brasileira arrasou a Boliviana por 10 x 1 no Pacaembu, em 1949, com gols de Nininho (3), Cláudio (2), Zizinho (2), Simão (2) e Jair. Rodadas depois, os brasileiros conquistaram seu último título continental. Nova e grande goleada surgiu em 1953, em Lima, mais uma vez num Sul-Americano, agora por 8 x 1. Marcaram os gols, Julinho (4), Pinga (2) e Rodrigues (2).

Novamente no certame continental, em 1959, em Buenos Aires, o Brasil desta vez, venceu com certa dificuldade: 4 x 2. Os gols foram de autoria de Paulinho Valentim (2), Pelé e Didi.

A primeira derrota dos brasileiros para os bolivianos aconteceu no Campeonato Sul-Americano de 1963, em Cochabamba, por 5 x 4. Na ocasião, nossa seleção contou com jogadores do futebol mineiro reforçada de alguns paulistas e assim mesmo novatos. Os bolivianos ganharam não só esta partida, como também seu único título continental, sob o comando do brasileiro Danilo Alvim. Os nossos gols foram marcados por Flávio (2), Almir e Marco Antônio.

Um fato histórico aconteceu no dia 27 de maio de 1973, no Maracanã, apesar de se tratar de um simples amistoso. Diante da Bolívia, a Seleção Brasileira conseguiu o milésimo gol de sua história, que foi de autoria de Leivinha.

Nessa partida, os brasileiros golearam por 5 x 0. Os outros gols foram de Rivelino (3) e Valdomiro.

No dia 14 de julho de 1977, no Estádio Pascoal Guerrero, em Cáli, na Colômbia, pela segunda fase das Eliminatórias para a Copa do Mundo, os brasileiros garantiram sua classificação com uma impiedosa goleada de 8 x 0, marcando Zico (4), Roberto, Gil, Cerezo e Marcelo. Os brasileiros cumpriram uma atuação de gala e Zico foi muito aplaudido pelo público, pois marcou quatro golaços.

As duas seleções jogaram pela última vez entre si na Copa América de 1979. Em La Paz, os brasileiros sentiram visivelmente os efeitos dos 3.650 metros de altitude e perderam por 2 x 1 de forma surpreendente. Nossa seleção, após estar em vantagem por 1 x 0, com um gol de Roberto, de pênalti, permitiu a reação e a virada dos bolivianos, com dois gols de Aragonés.

No Morumbi, os brasileiros vingaram-se com uma vitória de 2 x 0 e classificaram-se para a fase semifinal da Copa América. Os gols foram marcados por Tita e Zico e a partida teve um final tumultuado, com Zico sendo agredido por um adversário, logo após marcar seu gol, mas revidando igualmente com uma agressão.

ATLÉTICO JÁ TEM CINCO REFORÇOS

Os beques Bianchi e Pedro Paulo, e o atacante Gilson, todos do Cruzeiro, China ponta-de-lança do Marília, e Jair, beque do Juventus, são os novos reforços do Atlético Paranaense para o Campeonato Estadual. Todos indicados pelo novo técnico Milton Buzetto, que pretende trazer mais três ou quatro reforços, cujos nomes mais prováveis são os de Deodoro, do Juventus, Freitas, do Palmeiras, e Lico, do Flamengo.

RECIFE

O técnico Barbatana está aproveitando ao máximo estes dias livres em função do adiamento do jogo contra o CSA para o dia 26. Os treinamentos têm sido mais apurados e os jogadores contundidos, caso de Merica, em especial, estão sendo recuperados. Jogadores e técnico continuam vibrando com o adiamento que "nos permitiu uma melhor preparação e um final de semana tranquilo".

BRASÍLIA

Antes mesmo do jogo com o Goiás, jogadores, técnico e o supervisor Almir Vieira não falavam de classificação, mas apenas em ganhar do tradicional adversário e manter a escrita em Goiânia.

Para o supervisor, mais importante que tudo é o time ter subido de produção nos últimos jogos, a ponto de ter ganho do Grêmio, no Estádio Olímpico. "O último futebol que passamos a jogar nos dá uma excelente perspectiva".

VITÓRIA-ES

Em função das más campanhas dos dois clubes do Espírito Santo, a Desportiva na Taça de Ouro e o Vitória na de Prata, obrigarão a que se garanta uma cota mínima nos jogos do Campeonato Brasileiro de 82. O regulamento da CBF em seu artigo 39 fala de exclusão do clube que não conseguir arrecadações acima de Cr$ 100 mil, na média geral. Mas o parágrafo único desse mesmo artigo fala que a CBF, em caráter excepcional, pode concordar com a participação das agremiações filiadas à Federação, desde que elas garantam cota mínima aos adversários. Mas aí surge um problema: a cota mínima não tem valor fixo e é arbitrada anualmente pela CBF. A arrecadação de Cr$ 1 milhão e 500 mil do jogo de estréia contra o Botafogo, do Rio, é que mantém a média de Cr$ 100 mil para a Desportiva. O Vitória é que dificilmente terá condição de participar do próximo Campeonato Brasileiro, pois a média é muito ruim.

A residência da poupança.

Caderneta de Poupança

RESIDENCIA

TELÊ SÓ FICA SE GRANA FOR ALTA

Exatamente a 24 horas do jogo mais difícil da Seleção Brasileira nas eliminatórias — enfrentará a velocidade e a empolgação dos bolivianos e a altitude de La Paz — o técnico Telê Santana deixou claro que sua permanência na CBF, após o encerramento do contrato, dia 28, não é tão fácil como se supunha.

Falando francamente com os repórteres e sem procurar amenizar o sentido de suas declarações, Telê assegurou que nenhum tipo de apelo o demoverá da decisão de abandonar o cargo sem a CBF não lhe pagar o que irá pedir. Nem mesmo o manifesto dos jogadores sensibiliza Telê ao ponto de levá-lo a uma reconsideração na sua proposta financeira:

— É claro que gratifica saber que todos torcem pela minha permanência, mas não vou considerar o lado sentimental. Analisarei a situação no momento certo e profissionalmente.

COMPATÍVEL

Ao mesmo tempo em que revela ter rebido várias propostas de clubes — há dois meses o futebol mexicano lhe ofereceu 15 mil dólares mensais, mais de Cr$ 1 milhão — Telê assegura que não exigirá nenhum absurdo à CBF, mas somente aquilo que acha compatível com a função que desempenha e a responsabilidade que tem.

— O contrato que fiz inicialmente com a CBF não foi bom. Agora, pretendo corrigir isso.

Telê confessou que ao ser convidado para dirigir a Seleção, não aceitou o cargo em princípio, mas depois foi convencido pelos inúmeros argumentos da direção da CBF. Nas primeiras conversas não houve acerto financeiro e, assim mesmo a entidade anunciou seu nome como novo treinador do selecionado. "Dessa forma — diz Telê — quando fui acertar o lado financeiro, vi que estava sendo prejudicado, mas não havia como retroceder".

LUTA

ENQUETE APONTA BRASIL FAVORITO

Apesar da derrota em La Paz e a vitória difícil pelo mesmo placar — 2x1 — no Morumbi, em jogos pela Copa América, praticamente ninguém duvida do favoritismo brasileiro hoje, na Bolívia, pelas eliminatórias da Copa do Mundo-82. Jogadores e técnicos foram entrevistados, em especial Zagalo tricampeão do mundo nas duas funções. A altitude; a vitória suada sobre a Venezuela, a quem a Bolívia ganhou fácil; as perdas das Copas de 74, e 78, além da Copa América e o Mundialito, num total de onze anos sem nada ganhar, tudo isso foi esquecido. Só se fala mesmo é na vitória do Brasil hoje, em La Paz, que garantirá praticamente a classificação.

— Se nos preparamos convenientemente, não há receio. Mesmo levando-se em conta o fator altitude e a evolução do adversário nos últimos anos. Temos que vencer a Bolívia e não nos falta condição. Mesmo porque o futebol brasileiro é respeitado em qualquer circunstância ou momento. Lembramo-nos de 66 quando fizemos uma má campanha no Mundial e, a seguir, em 70 ganhamos a Copa. O futebol do Brasil é assim: de repente sai de uma fase ruim com grandes vitórias e conquistas.

O otimismo de Zagalo não fica aí. Para ele, o Brasil voltará de La Paz classificado. Com a fase de preparação que fizemos em Bogotá e Quito, não podemos temer a altitude. Além do que não é um problema tão grande como se pinta. Estivemos em La Paz com aquele timaço do Botafogo com Garrincha, Gérson & Cia. Garrincha recebeu uma bola no início, caiu e custou a se levantar. Mas com o decorrer do jogo, foi aquele "show". Só temos motivos para estarmos tranqüilos, concluiu o técnico do Vasco.

LUISÃO FOI LÁ E BATEU

Luisão, atacante do Bangu, jogou em La Paz justamente na inauguração do Estádio Olímpico. O Bangu chegou à capital boliviana um dia antes, sem se preocupar com a altitude. Treinou às vésperas e, domingo, entrou em campo. É óbvio, com os cuidados necessários. Com meia hora de jogo, o Bangu dominava e ameaçava constantemente o gol de Gimenez. O time boliviano vinha de uma goleada em Budapest, pelas eliminatórias da Copa de 78, e queria reabilitar-se de qualquer forma. Inconformados, começaram a apelar. Sem que o árbitro, boliviano e principiante, nada fizesse. Luisão era o mais visado. Nem mesmo o seu tamanho intimidava os pequeninos adversários. Em duas escapadas, o atacante brasileiro levou verdadeiras pauladas. Na terceira, o Alagoinha, escalado para o jogo de hoje, acertou três seguidas no Luisão e o juiz nada.

— Aí foi demais: taquei-lhe um soco na cara, deixando-o estirado. Os caras partiram sobre mim que nem loucos e começou o pau. Todo mundo brigando, menos o nosso banco de reservas, que a polícia não deixou ajudar. Tivemos três expulsos e, a partir daí, eles puderam ganhar de 3x1. Só assim, pois iam levar um banho de bola. O Brasil não tem que temer nada, pois dá para ganhar, garantiu Luisão.

RAUL: ALTITUDE É SÓ 20%

O goleiro do Flamengo e ex-titular desta mesma Seleção Brasileira, não tem dúvida quanto à vitória, "pois temos mais futebol e pesa muito a tradição e o prestígio do brasileiro".

— Joguei lá várias vezes e nada sentiu e é lógico, dados os devidos descontos, pois sou de uma posição meio estática. A reação varia de acordo com o organismo de cada jogador. A vitória nos dará a classificação. Só acho que a Seleção deveria ter ido direto para a Bolívia, alguns dias antes do jogo. Não precisava esses estágios.

BELTRÃO: BOLÍVIA EVOLUIU

O técnico Aureliano Beltrão, vice-campeão da última Taça Guanabara pelo Americano, autor de dois livros sobre futebol e três por concluir, não tem dúvida que a tradição e superioridade qualidade do nosso jogador nos levará à vitória.

— Historicamente, o Brasil não encontrará obstáculo. Apesar do futebol boliviano ter evoluído muito nos últimos cinco anos, ainda está longe da qualidade do futebol brasileiro. Em 78 estive na Bolívia pesquisando futebol e não me surpreendeu a vitória sobre o Brasil e os últimos bons resultados deles. Foram contratados professores europeus que os fizeram assimilar os métodos de trabalho do velho continente, chegando à uma filosofia coletiva, aliada à boa técnica e preparação física. Por tudo isso, não temos hoje, a condição de superioridade absoluta de dez anos atrás, mas ainda pesam a tradição e qualidade de nosso futebol. O problema da altitude foi superado com o período de treinamento em Bogotá e Quito, cidades igualmente muito altas, um pouco abaixo de La Paz.

P. ALMEIDA: POR QUE TEMER?

O técnico do Botafogo e ex-jogador da Seleção Brasileira e do Vasco, onde se tornou campeão várias vezes, também não acredita em zebra: "a Comissão Técnica da CBF é competente e muito cuidadosa e, especialmente, para suportar a altitude, faz um trabalho correto. Além disso, temos os melhores jogadores nesta seleção, por que temer a Bolívia